



**INFORME DE RESULTADOS  
OCTUBRE 2025**

# **ÍNDICE GLOBAL DE VULNERABILIDAD SOCIOTERRITORIAL (IGVUST)**



**DIVISIÓN DE POLÍTICAS SOCIALES**

## **INFORME DE RESULTADOS IGVUST OCTUBRE 2025**

Subsecretaría de Evaluación Social  
Ministerio de Desarrollo Social y Familia  
Santiago de Chile

Fecha de publicación: octubre de 2025

Fecha de actualización: enero de 2026

En el marco de un proceso de mejora continua y con el objetivo de incorporar ajustes metodológicos, con fecha 15 de enero de 2026 se actualizó el “Informe metodológico: Sistema de Indicadores de Vulnerabilidad Socioterritorial (SIVUST)” publicado en agosto de 2025. En particular, se actualizaron las bases de datos de Delitos, Trabajo y Educación, con el propósito de contar con información más precisa y representativa de las realidades territoriales. Asimismo, se homologaron criterios metodológicos en los procesos de agregación desde "manzana" y "entidad" hacia Unidad Vecinal, específicamente en las dimensiones de Acceso y Vivienda, fortaleciendo la consistencia y comparabilidad de los resultados. Por último, se modificó el orden de presentación de los cuartiles y del ranking del IGVUST, de modo que las primeras categorías correspondan a mayores niveles de vulnerabilidad. Este ajuste, que no altera el cálculo del índice, responde a criterios de consistencia con prácticas habituales de medición y busca facilitar la interpretación de los resultados por parte de los distintos públicos.

Se autoriza la reproducción del documento, siempre y cuando se haga referencia explícita a la fuente. Para referenciar emplear el siguiente formato: Subsecretaría de Evaluación Social (2026). Informe de Resultados IGVUST octubre 2025. Departamento de Estudios, División de Políticas Sociales. Santiago, Chile.

## Contenido

I.	Introducción .....	5
II.	IGVUST en distintas escalas territoriales .....	5
	Mapa 1: IGVUST a escala de Unidad Vecinal, Comunal y Regional, clasificado en cuartiles según ordenamiento nacional .....	5
	Mapa 2: IGVUST a nivel de Unidad Vecinal, clasificado en cuartiles según ordenamiento regional .....	6
	Figura 1: Ponderadores por dimensión e indicador del IGVUST. ....	7
	Mapa 3: Ordenamiento y peso relativo de cada dimensión del IGVUST por región .....	7
III.	Estadística Descriptiva .....	8
1.	Nivel UV .....	8
	Figura 2: Promedio del aporte relativo por dimensión (total y colas del 1% IGVUST). ....	9
	Figura 3: Promedio y mediana del aporte relativo promedio por indicador. ....	10
	Figura 5: Promedio del aporte relativo por dimensión (total y colas 1% de urbanidad). ....	12
	Figura 6: Promedio y mediana del aporte relativo por indicador (colas del 1% de urbanidad). ..	13
	Figura 7: Promedio del aporte relativo por dimensión (total y colas del 10% de urbanidad).....	14
	Figura 8: Promedio y mediana del aporte relativo por indicador (total y colas 10% de urbanidad). ....	15
	Nivel Comunal.....	16
	Figura 9: Promedio del aporte relativo por dimensión (total y colas del 10% IGVUST). ....	16
	Figura 10: Promedio y mediana del aporte relativo por indicador.....	17
	Figura 11: Promedio y mediana del aporte relativo por indicador (colas del 10% IGVUST).....	18
	Figura 12: Promedio del aporte relativo por dimensión (comunas urbanas y rurales). ....	19
	Figura 13: Promedio y mediana del aporte relativo por indicador (comunas urbanas y rurales). ....	20
	Nivel Regional.....	21
	Figura 14: Promedio y mediana del aporte relativo por dimensión. ....	21
	Figura 15: Promedio y mediana del aporte relativo por indicador.....	22
IV.	IGVUST por región .....	22
	Región de Arica y Parinacota .....	23
	Mapa 4: IGVUST de la Región del Arica y Parinacota a nivel de UV .....	23
	Región de Tarapacá .....	24
	Mapa 5: IGVUST de la Región de Tarapacá a nivel de UV .....	24

Región de Antofagasta .....	25
Mapa 6: IGVUST de la Región de Antofagasta a nivel de UV .....	25
Región de Atacama .....	26
Mapa 7: IGVUST de la Región de Atacama a nivel de UV .....	26
Región de Coquimbo .....	27
Mapa 8: IGVUST de la Región de Coquimbo a nivel de UV .....	27
Región de Valparaíso .....	28
Mapa 9: IGVUST de la Región de Valparaíso a nivel de UV .....	28
Región de Metropolitana .....	29
Mapa 10: IGVUST de la Región Metropolitana de Santiago a nivel de UV .....	29
Región del Libertador General Bernardo O'Higgins .....	30
Mapa 11: IGVUST de la Región de O'Higgins a nivel de UV .....	30
Región del Maule .....	31
Mapa 12: IGVUST de la Región del Maule a nivel de UV .....	31
Región de Ñuble .....	32
Mapa 13: IGVUST de la Región de Ñuble a nivel de UV .....	32
Región del Biobío .....	33
Mapa 14: IGVUST de la Región del Biobío a nivel de UV .....	33
Región de La Araucanía .....	34
Mapa 15: IGVUST de la Región de La Araucanía a nivel de UV .....	34
Región de Los Ríos .....	35
Mapa 16: IGVUST de la Región de Los Ríos a nivel de UV .....	35
Región de Los Lagos .....	36
Mapa 17: IGVUST de la Región de Los Lagos a nivel de UV .....	36
Región de Aysén del General Carlos Ibáñez del Campo .....	37
Mapa 18: IGVUST de la Región de Aysén a nivel de UV .....	37
Región de Magallanes y de la Antártica Chilena .....	38
Mapa 19: IGVUST de la Región de Magallanes y de la Antártica Chilena a nivel de UV .....	38
Referencias .....	39

# I. Introducción

Este documento presenta una caracterización del territorio nacional en función del nivel de vulnerabilidad en distintas escalas territoriales, utilizando el Índice Global de Vulnerabilidad Socioterritorial (IGVUST). Para ello, se desglosa el análisis por las escalas territoriales disponibles en el Sistema de Indicadores de Vulnerabilidad Socioterritorial (SIVUST), es decir, desde las regiones hasta las Unidades Vecinales (UV).

## II. IGVUST en distintas escalas territoriales

El territorio nacional se puede disgregar y caracterizar, mediante el IGVUST, a nivel regional, comunal y de Unidad Vecinal (Mapa 1). Con el fin de caracterizar el territorio nacional, en los Mapas el IGVUST se encuentra representado mediante cuartiles, los cuales se ordenan de manera en que los valores menores del indicador (cuartil 1 o C1) corresponden a una mayor vulnerabilidad; mientras que los valores mayores del indicador (cuartil 4 o C4) refieren a una menor vulnerabilidad.

Por otra parte, el Mapa 2 también caracteriza la vulnerabilidad socioterritorial nacional, a nivel de Unidad Vecinal, pero esta vez, además de los cuartiles del índice, se incorpora el porcentaje de población regional contenida en el Registro Social de Hogares (RSH) por cada cuartil del IGVUST. Cabe mencionar que el mapa muestra la distribución en cuartiles del IGVUST a nivel de UV, según el ordenamiento interno de cada región del país.

Mapa 1: IGVUST a escala de Unidad Vecinal, Comunal y Regional, clasificado en cuartiles según ordenamiento nacional

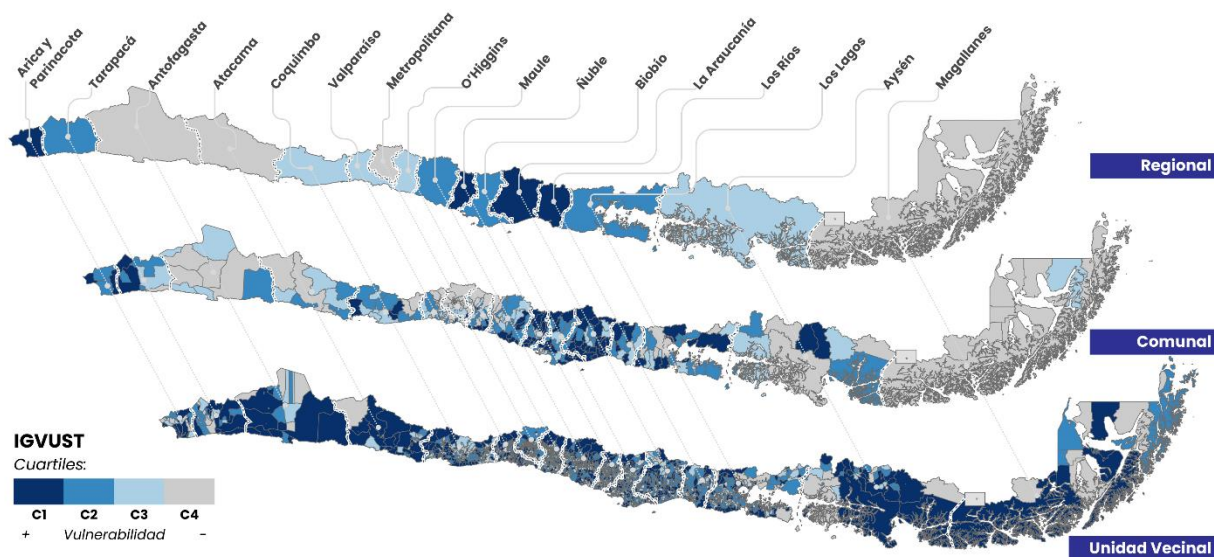

Fuente: Ministerio de Desarrollo Social y Familia con base en el Sistema de Indicadores de Vulnerabilidad Socioterritorial (SIVUST), octubre 2025

Nota 1: Cada mapa muestra la distribución en cuartiles del IGVUST a nivel de UV, comuna y región según el ordenamiento del país, de acuerdo con la última cartografía digital de UV del Registro Social de Hogares, vigente a octubre de 2025.

Mapa 2: IGVUST a nivel de Unidad Vecinal, clasificado en cuartiles según ordenamiento regional

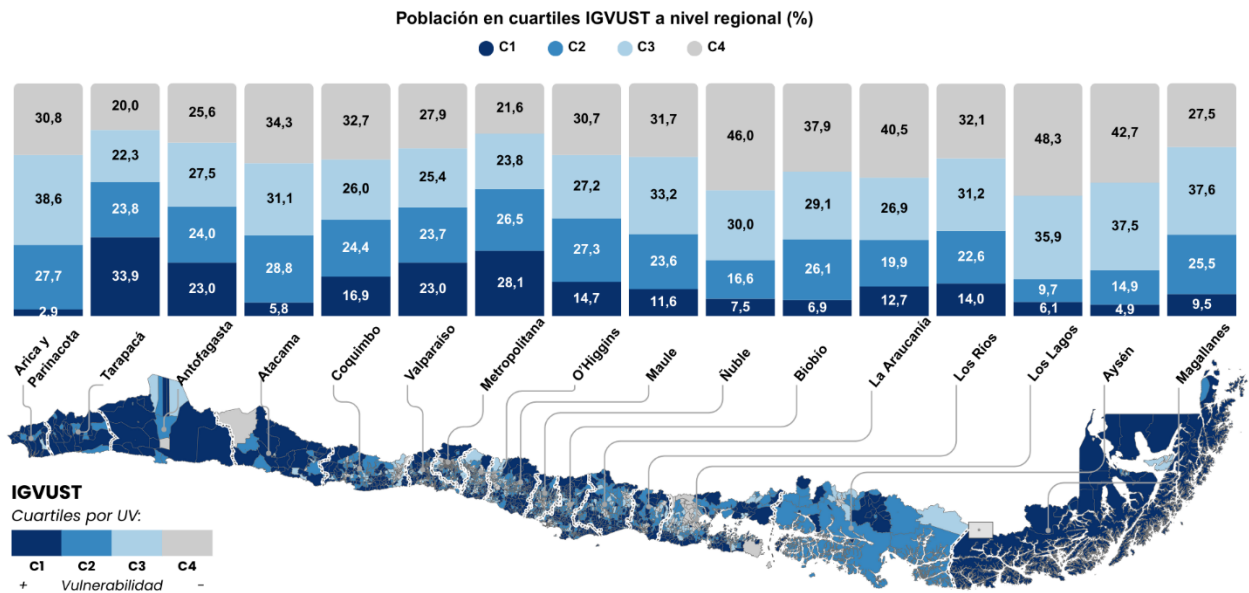

Fuente: Ministerio de Desarrollo Social y Familia con base en el Sistema de Indicadores de Vulnerabilidad Socioterritorial (SIVUST), octubre 2025

Nota 1: El mapa muestra la distribución en cuartiles del IGVUST a nivel de UV, según el ordenamiento interno de cada región del país, de acuerdo con la última cartografía digital de UV del Registro Social de Hogares, vigente a octubre de 2025.

Nota 2: El gráfico presenta la distribución de la población de las UV en cada cuartil del IGVUST, a nivel agregado por región.

Para poder construir el índice global, los 18 indicadores contenidos en las 7 dimensiones que lo componen deben multiplicarse, cada uno, por su respectivo ponderador. Estos coeficientes son producto de un análisis factorial que toma en cuenta la naturaleza de los datos tratados. La Figura 1 muestra la ponderación que existe tanto a nivel de dimensión como de indicadores.

Por otra parte, el Mapa 3 refleja el aporte relativo regional de cada dimensión respecto al valor regional del IGVUST. Los aportes relativos se entienden como el valor de cada uno de los 18 indicadores que componen el IGVUST, multiplicado por su respectivo ponderador y dividido por el valor total del IGVUST de su respectiva escala territorial. Por lo tanto, los aportes relativos a nivel de dimensión son la suma de los aportes relativos de sus respectivos indicadores. En la sección “IGVUST por región” se detalla con mapas la Vulnerabilidad Socioterritorial para las 16 regiones que componen el territorio nacional.

Figura 1: Ponderadores por dimensión e indicador del IGVUST.

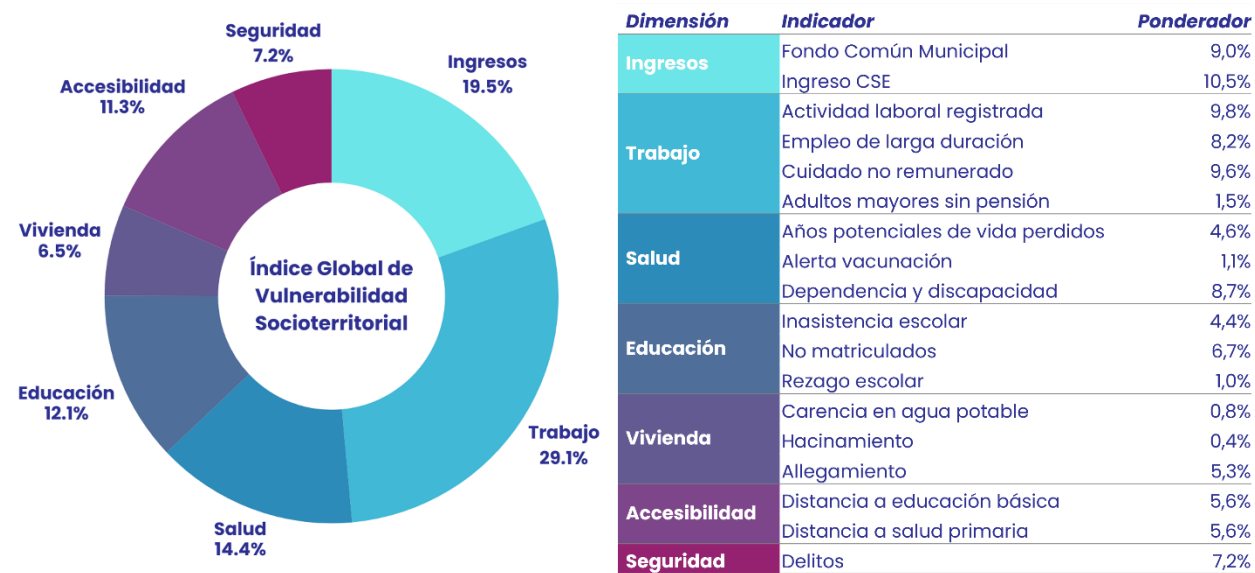

Fuente: Ministerio de Desarrollo Social y Familia con base en el Sistema de Indicadores de Vulnerabilidad Socioterritorial (SIVUST), Ponderadores de mayo 2025.

Mapa 3: Ordenamiento y peso relativo de cada dimensión del IGVUST por región

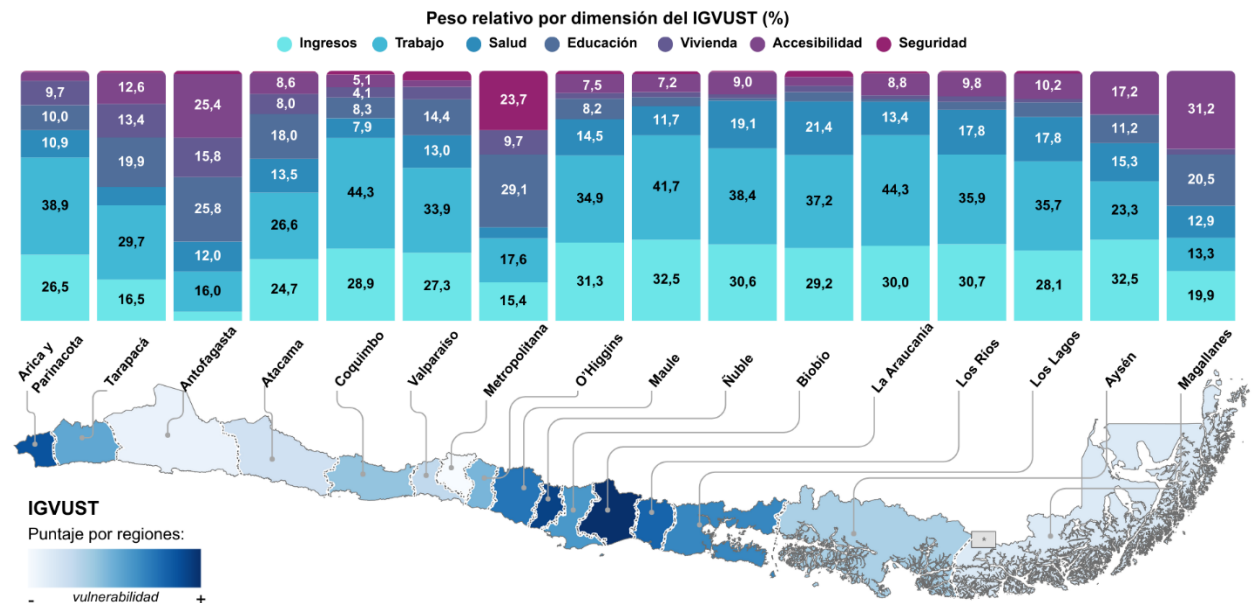

Fuente: Ministerio de Desarrollo Social y Familia con base en el Sistema de Indicadores de Vulnerabilidad Socioterritorial (SIVUST), octubre 2025

Nota 1: El mapa presenta el ordenamiento de las regiones según los resultados del IGVUST calculado a escala nacional. Cada región está coloreada según la posición en que se ubica de menor a mayor valor del IGVUST. Un tono más claro indica una menor vulnerabilidad socioterritorial medida según el IGVUST. En cambio, un tono más oscuro refleja lo contrario, es decir, mayor vulnerabilidad socioterritorial para la región respectiva.

Nota 2: El gráfico muestra el peso relativo de cada dimensión en el valor del IGVUST regional. Es decir, cada barra representa el porcentaje en que cada dimensión contribuye al nivel de vulnerabilidad socioterritorial de la región respectiva. Estos porcentajes permiten comparar entre distintas regiones la incidencia de cada dimensión en el ordenamiento según el IGVUST.

### III. Estadística Descriptiva

Los resultados que se presentan a continuación se enmarcan en el concepto de “*aportes relativos*”, explicados anteriormente. Es decir, se busca explicar en qué magnitud cada uno de los indicadores aporta al valor final del IGVUST. Este análisis se realiza a nivel de Unidad Vecinal (UV), comuna y región.

Los 18 indicadores que componen el IGVUST se agrupan dentro de 7 dimensiones: Ingresos, Trabajo y Pensiones, Salud y Dependencia, Educación, Vivienda, Seguridad y Acceso. Estas también se consideran dentro del análisis y se explican como la suma de los aportes relativos de los indicadores pertenecientes a cada una de las respectivas dimensiones.

El análisis que se presenta a continuación muestra una facultad del IGVUST ligada a la caracterización de los territorios, más allá de su poder para poder ordenar los distintos territorios, permite ver en qué medida están afectando tanto los indicadores como las dimensiones a las distintas escalas territoriales.

#### 1. Nivel UV

En una primera instancia, se realiza el análisis a nivel de Unidad Vecinal (UV), escala territorial mínima a la cual se calcula el IGVUST, que permite identificar diferencias intracomunales (Ministerio de Desarrollo Social y Familia, 2025). A nivel nacional, existen 6.891 Unidades Vecinales, que se analizarán para los grupos más y menos vulnerables respecto a su valor IGVUST.

Sumado a esto, se extiende el análisis para considerar el grado de urbanidad que poseen las Unidades Vecinales, a través del concepto de *continuo de construcción urbana* (CCU). Este concepto se entiende como la superficie que identifica la densidad de la población y la concentración en cierto espacio de las estructuras físicas, tales como construcciones, infraestructura vial y viviendas a escala urbana, de ciudades o áreas conurbadas (Ministerio de Vivienda y Urbanismo, 2024).

A continuación, se muestran las figuras de aportes relativos a nivel de dimensiones e indicadores, donde las barras reflejan el aporte promedio de las Unidades Vecinales a las distintas dimensiones con respecto al IGVUST, mientras que los puntos son el aporte mediano de las Unidades Vecinales en las distintas dimensiones con respecto al IGVUST.

La Figura 2 muestra el análisis para las 7 dimensiones que componen el IGVUST, considerando la totalidad de Unidades Vecinales a nivel nacional, haciendo la comparación también con las Unidades Vecinales pertenecientes al 1% más y menos vulnerables respecto de su valor IGVUST.

Figura 2: Promedio del aporte relativo por dimensión (total y colas del 1% IGVUST).

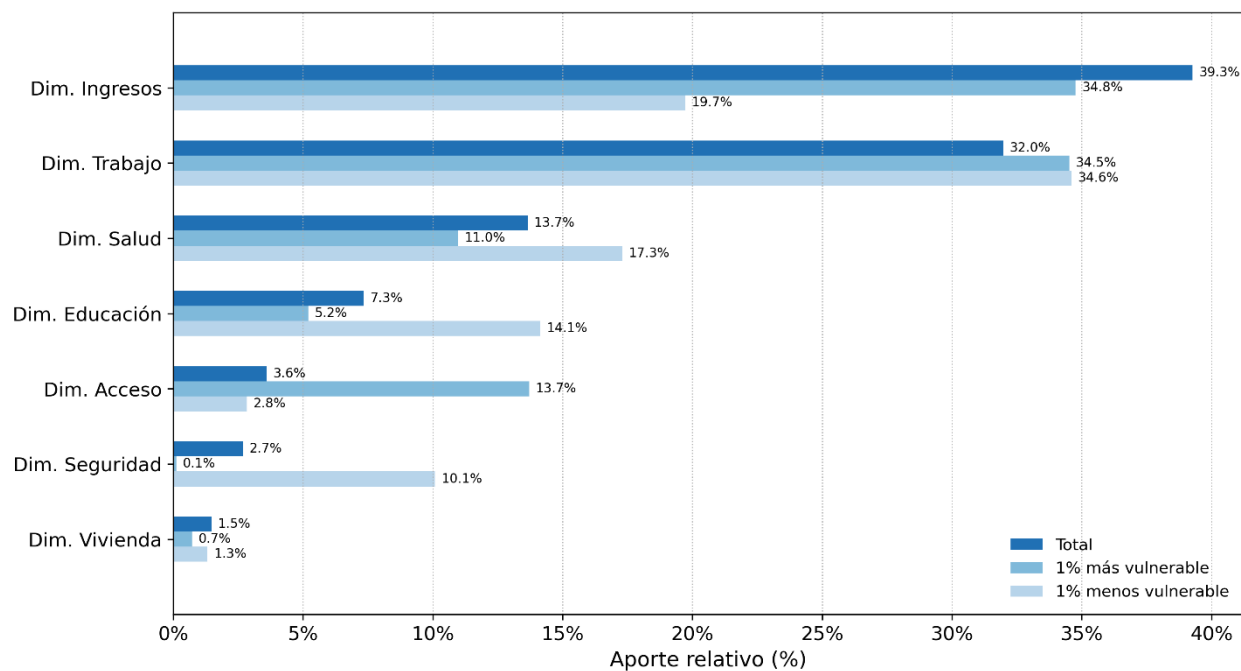

Fuente: Ministerio de Desarrollo Social y Familia con base en el Sistema de Indicadores de Vulnerabilidad Socioterritorial (SIVUST), octubre 2025

Por otra parte, en la Figura 3 se refleja el aporte promedio de cada uno de los 18 indicadores que componen el IGVUST, agrupados por su respectiva dimensión.

Figura 3: Promedio y mediana del aporte relativo promedio por indicador.

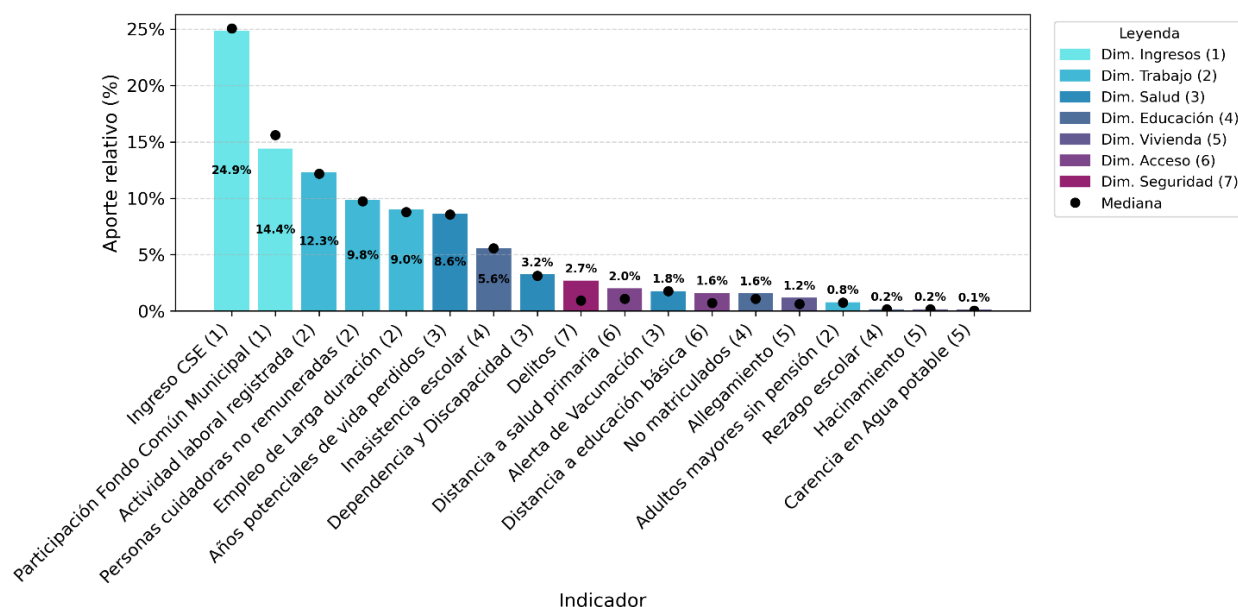

Fuente: Ministerio de Desarrollo Social y Familia con base en el Sistema de Indicadores de Vulnerabilidad Socioterritorial (SIVUST), octubre 2025

Posteriormente, se desglosa el análisis para el 1% de las Unidades Vecinales más vulnerables respecto de su valor IGVUST (Figura 4 panel superior) y para las que componen el 1% menos vulnerables (Figura 4 panel inferior).

Figura 4: Promedio y mediana del aporte relativo por indicador (colas del 1% IGVUST).

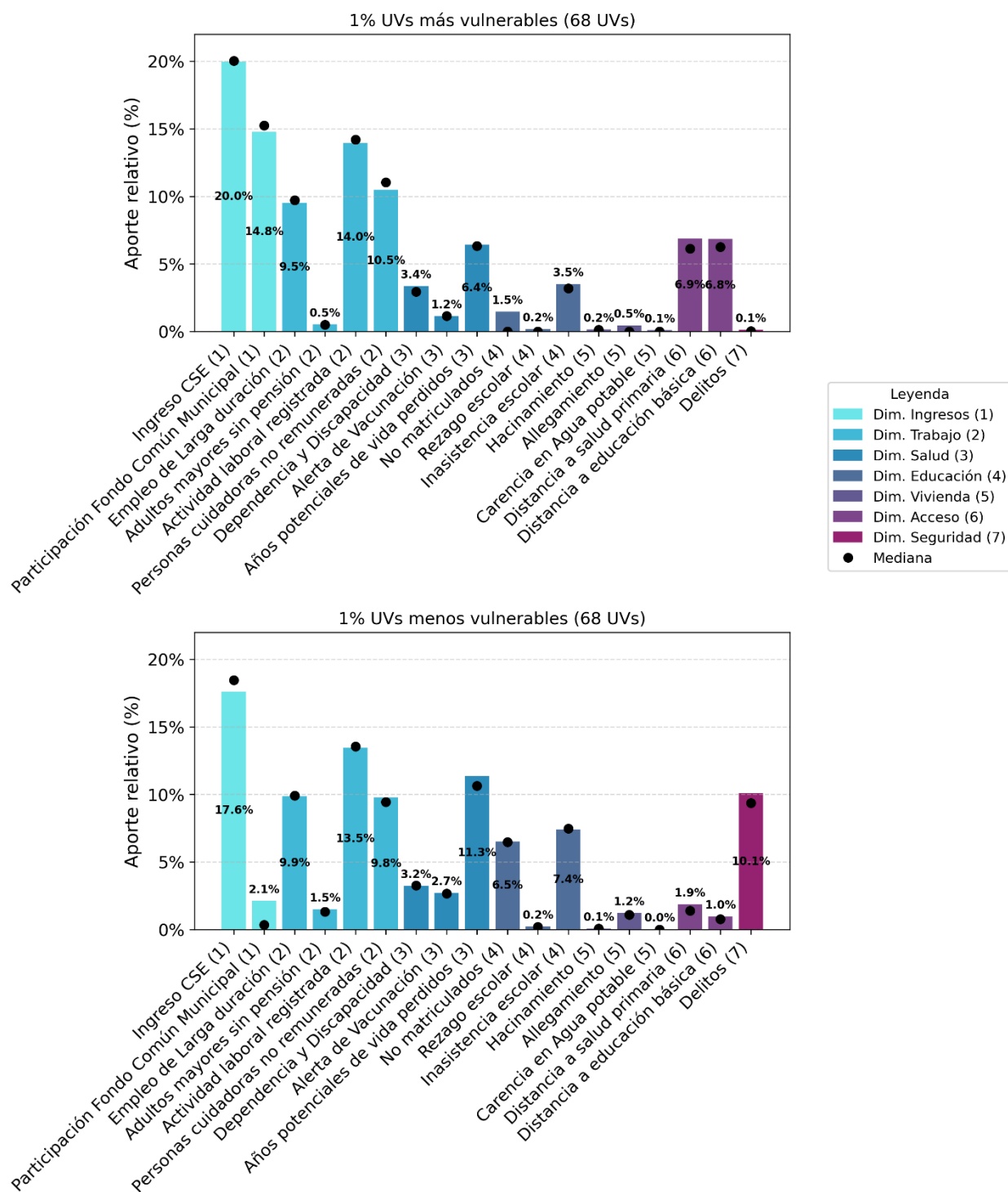

Respecto al análisis por porcentaje de continuo de construcciones urbanas (CCU), la Figura 5 muestra los aportes promedio, por dimensión, para todas las Unidades Vecinales y para aquellas que cuentan con 1% o menos (2.439 UVs) y 99% o más de CCU (2.148 UVs). Mientras que la Figura 6 refleja este mismo análisis, pero a nivel de indicadores, donde el panel superior muestra las Unidades Vecinales con 1% o menos de CCU y el panel inferior a aquellas que poseen 99% o más de CCU.

Un análisis similar es el que muestra la Figura 7, donde esta vez se realiza el análisis por dimensiones para los extremos de 10% de CCU, es decir, para las Unidades Vecinales que cuentan con 10% o menos de urbanidad (2.983 UVs) y 90% o más de urbanidad (2.444 UVs). Por otra parte, la Figura 8 también refleja los aportes promedio para las Unidades Vecinales que cuentan con 10% o menos de CCU y las que cuentan con 90% o más de CCU, respectivamente, pero esta vez a nivel de los indicadores que componen el IGVUST.

**Figura 5: Promedio del aporte relativo por dimensión (total y colas 1% de urbanidad).**

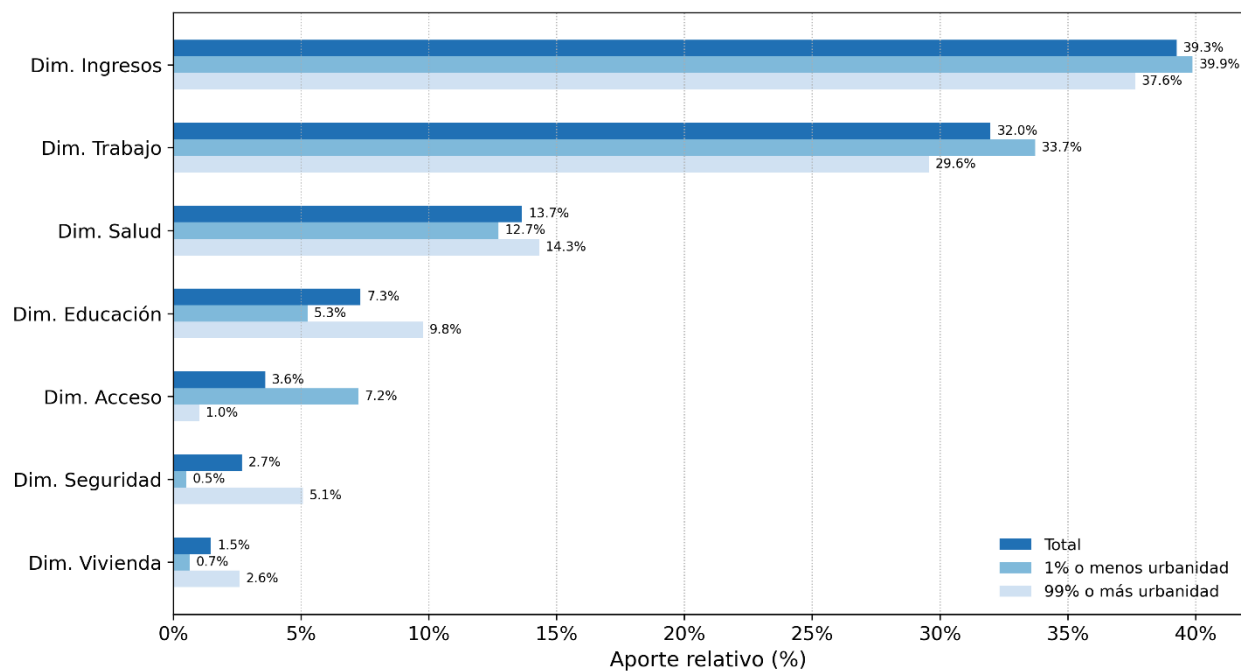

Fuente: Ministerio de Desarrollo Social y Familia con base en el Sistema de Indicadores de Vulnerabilidad Socioterritorial (SIVUST), octubre 2025

Figura 6: Promedio y mediana del aporte relativo por indicador (colas del 1% de urbanidad).

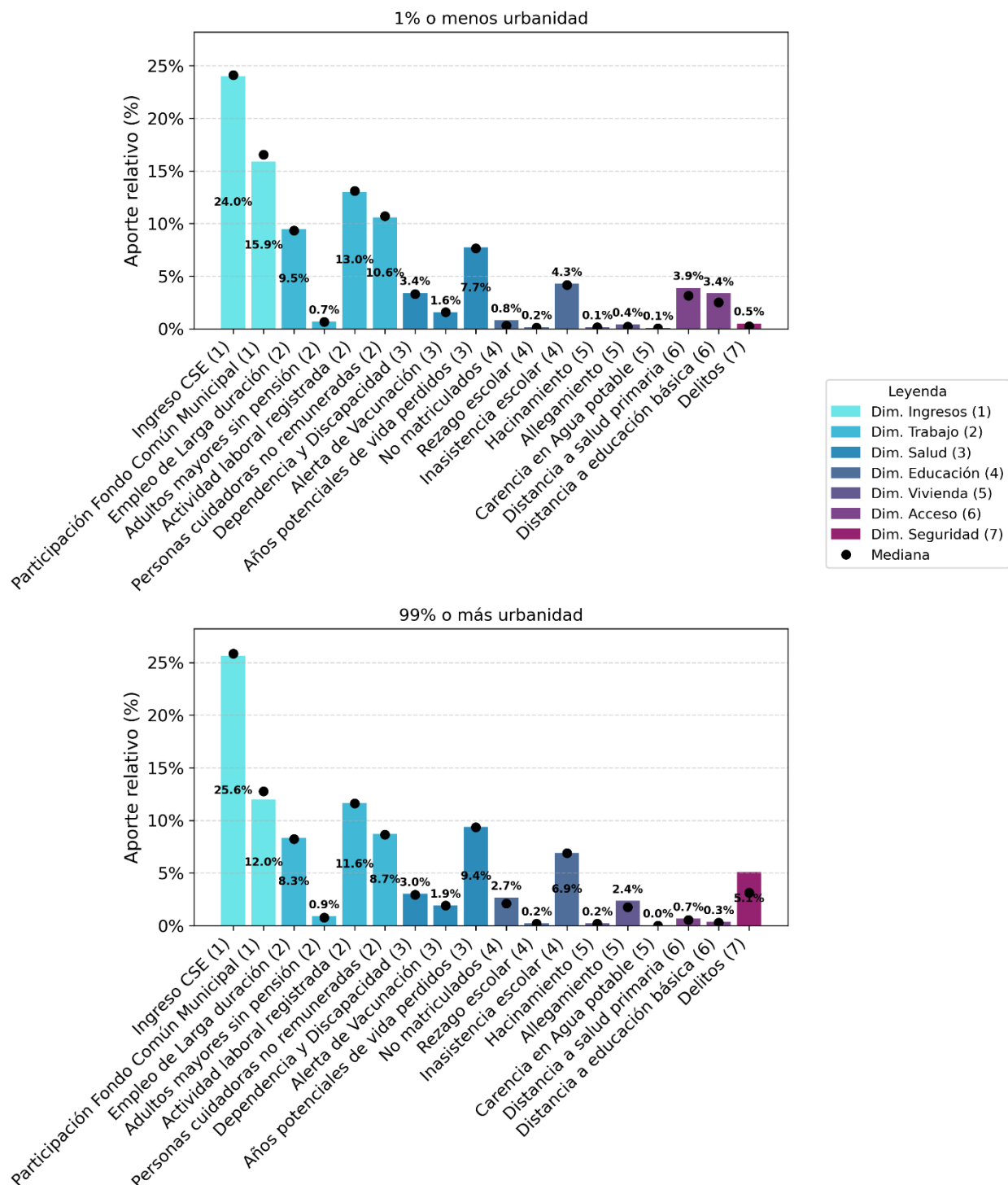

Fuente: Ministerio de Desarrollo Social y Familia con base en el Sistema de Indicadores de Vulnerabilidad Socioterritorial (SIVUST), octubre 2025

Figura 7: Promedio del aporte relativo por dimensión (total y colas del 10% de urbanidad).

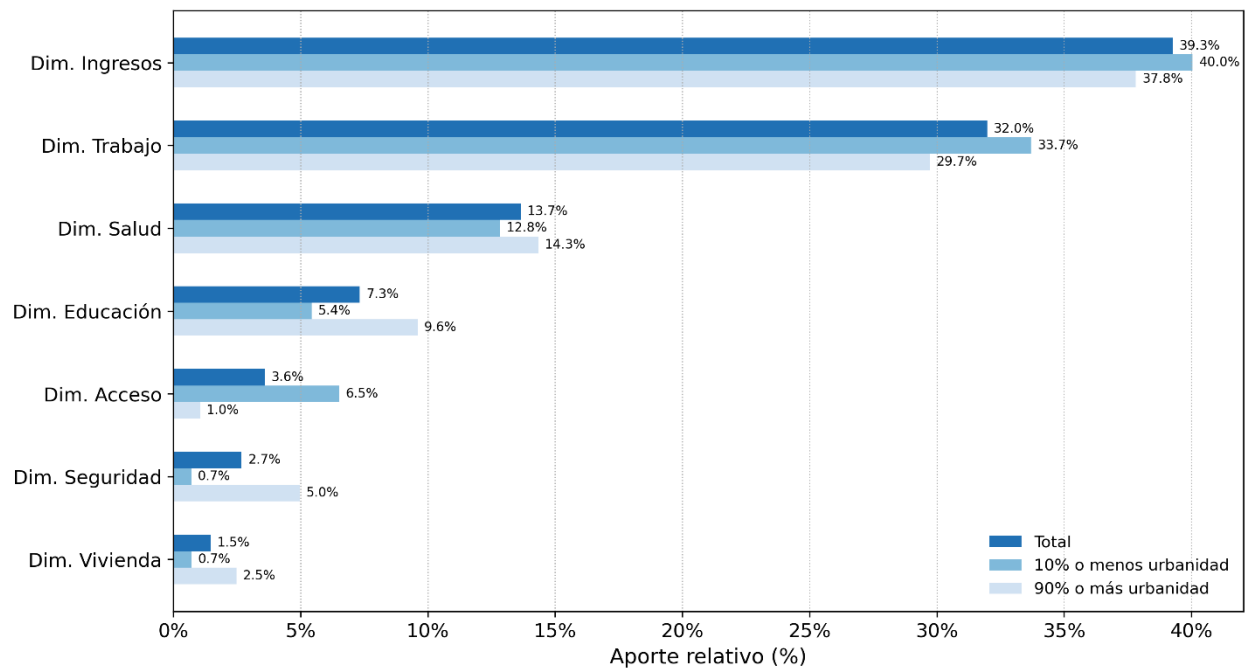

Fuente: Ministerio de Desarrollo Social y Familia con base en el Sistema de Indicadores de Vulnerabilidad Socioterritorial (SIVUST), octubre 2025

Figura 8: Promedio y mediana del aporte relativo por indicador (total y colas 10% de urbanidad).

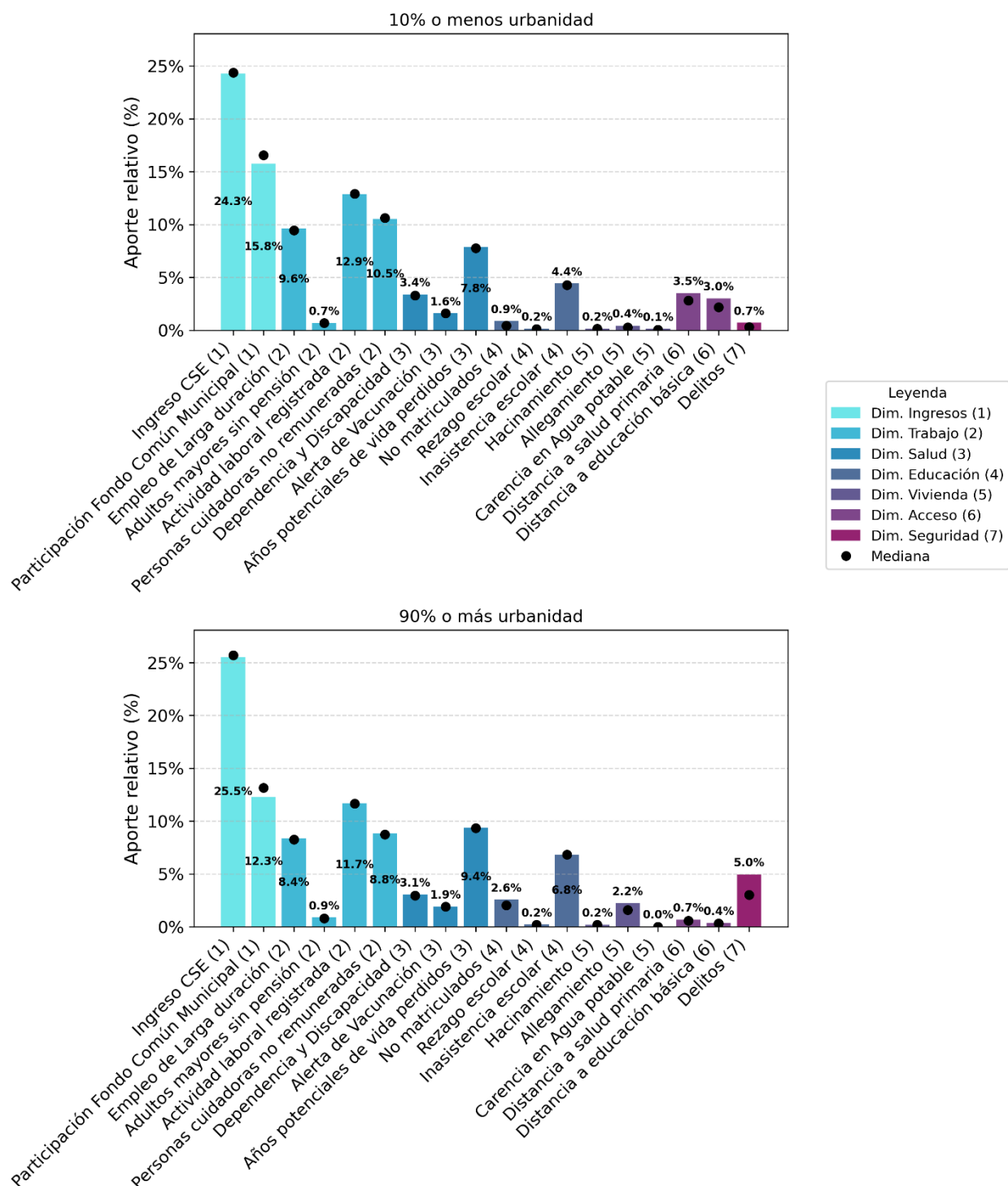

Fuente: Ministerio de Desarrollo Social y Familia con base en el Sistema de Indicadores de Vulnerabilidad Socioterritorial (SIVUST), octubre 2025

## Nivel Comunal

La siguiente escala territorial de análisis son las comunas, que a nivel nacional son 345 las cuales pueden desagregarse en comunas rurales (185), urbanas (82) y mixtas (78). El análisis que se muestra en esta sección sigue los mismos lineamientos que para el nivel de Unidad Vecinal, es decir, las contribuciones o aportes relativos también se expresan a nivel de dimensiones e indicadores.

Se extiende el análisis para aquellas comunas que se encuentra en el 10% más vulnerable respecto del valor IGVUST y las que se encuentran en el 10% menos vulnerable. Además, se analiza por tipo de zona con foco en las comunas rurales y urbanas.

El primer resultado de este tipo muestra los aportes a nivel de dimensiones para el total de las 345 comunas a nivel nacional y su comparación con el 10% de las comunas más vulnerables y el 10% de las comunas menos vulnerables a partir de su valor IGVUST (Figura 9). La Figura 10, por su lado, refleja los aportes, también para la totalidad de las comunas, pero a nivel de indicadores pertenecientes a las distintas dimensiones. Por otra parte, las Figura 11 muestra los aportes a nivel de indicadores, pero para el 10% de las comunas más vulnerables (panel superior) y el 10% de las comunas menos vulnerables (panel inferior).

**Figura 9: Promedio del aporte relativo por dimensión (total y colas del 10% IGVUST).**

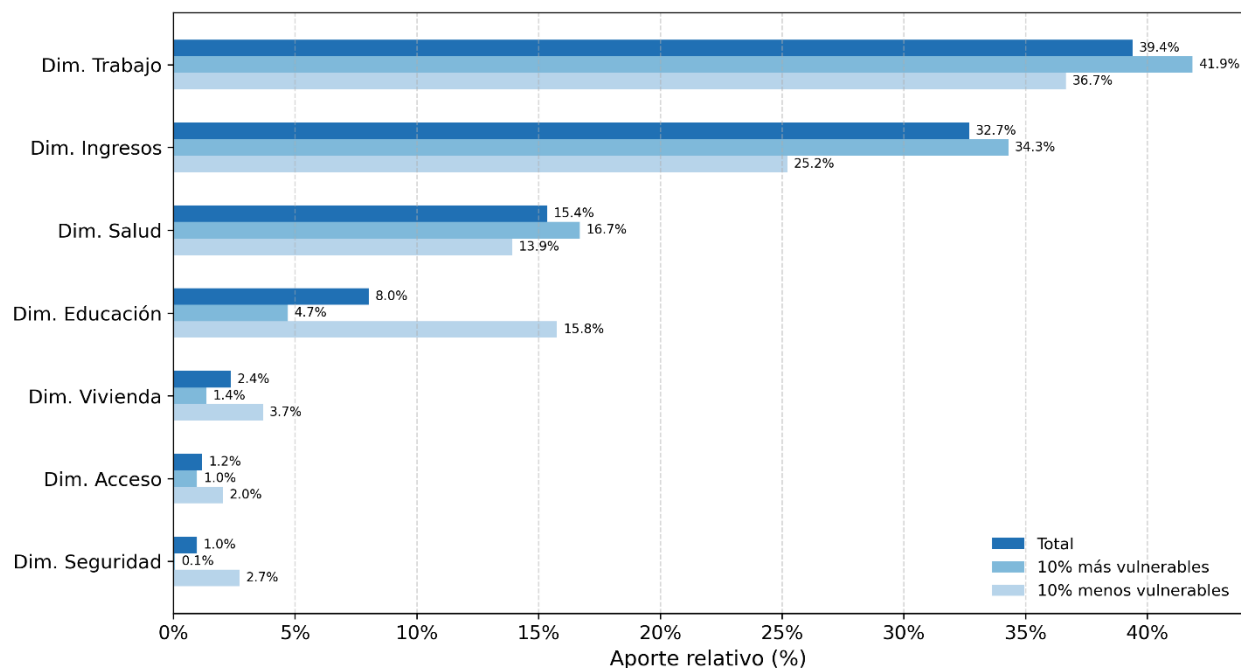

Fuente: Ministerio de Desarrollo Social y Familia con base en el Sistema de Indicadores de Vulnerabilidad Socioterritorial (SIVUST), octubre 2025

Figura 10: Promedio y mediana del aporte relativo por indicador.

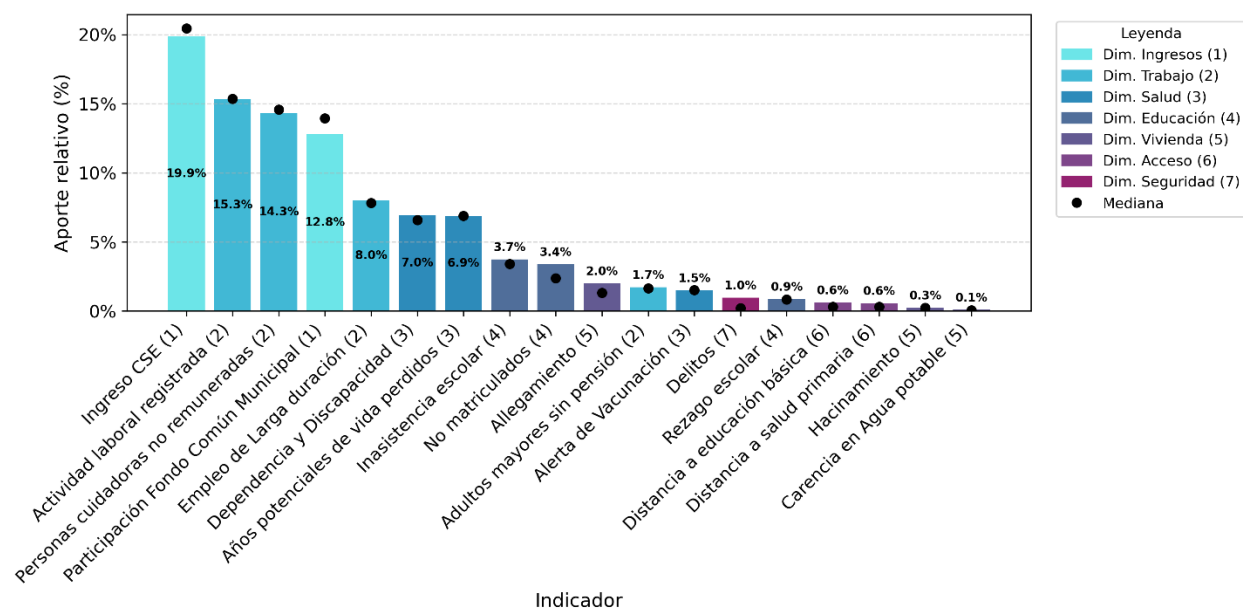

Fuente: Ministerio de Desarrollo Social y Familia con base en el Sistema de Indicadores de Vulnerabilidad Socioterritorial (SIVUST), octubre 2025

Figura 11: Promedio y mediana del aporte relativo por indicador (colas del 10% IGVUST).

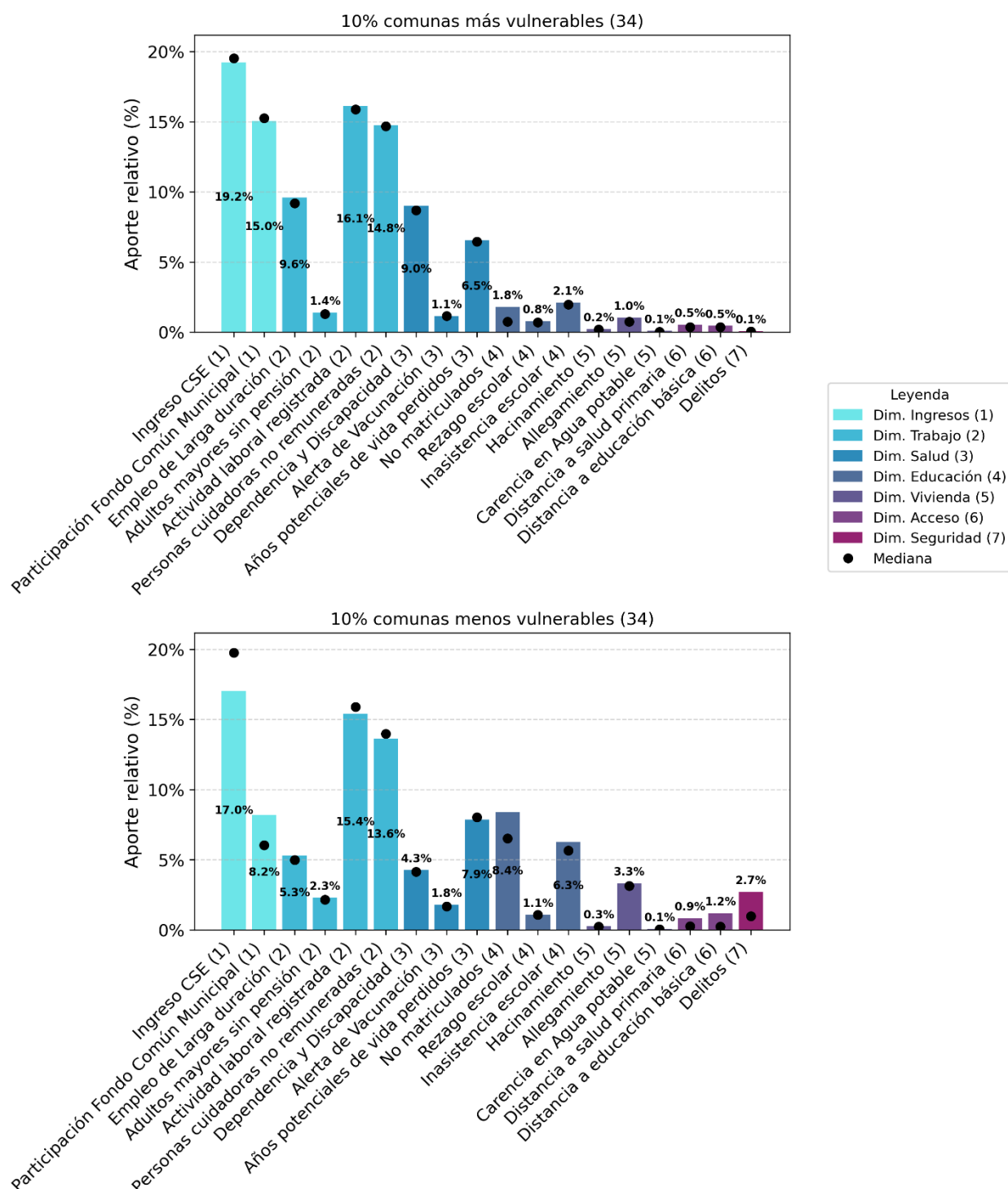

Fuente: Ministerio de Desarrollo Social y Familia con base en el Sistema de Indicadores de Vulnerabilidad Socioterritorial (SIVUST), octubre 2025

Adicionalmente, se presenta una comparación de las comunas rurales y urbanas con respecto al total de comunas. La Figura 12 refleja los aportes relativos promedio de cada dimensión, para las comunas urbanas y rurales, respecto al universo total de comunas. Se extendió este análisis a nivel de indicadores, donde se muestra los aportes relativos, promedio y mediano, de las comunas rurales (Figura 13 panel superior) y urbanas (Figura 13 panel inferior).

**Figura 12: Promedio del aporte relativo por dimensión (comunas urbanas y rurales).**

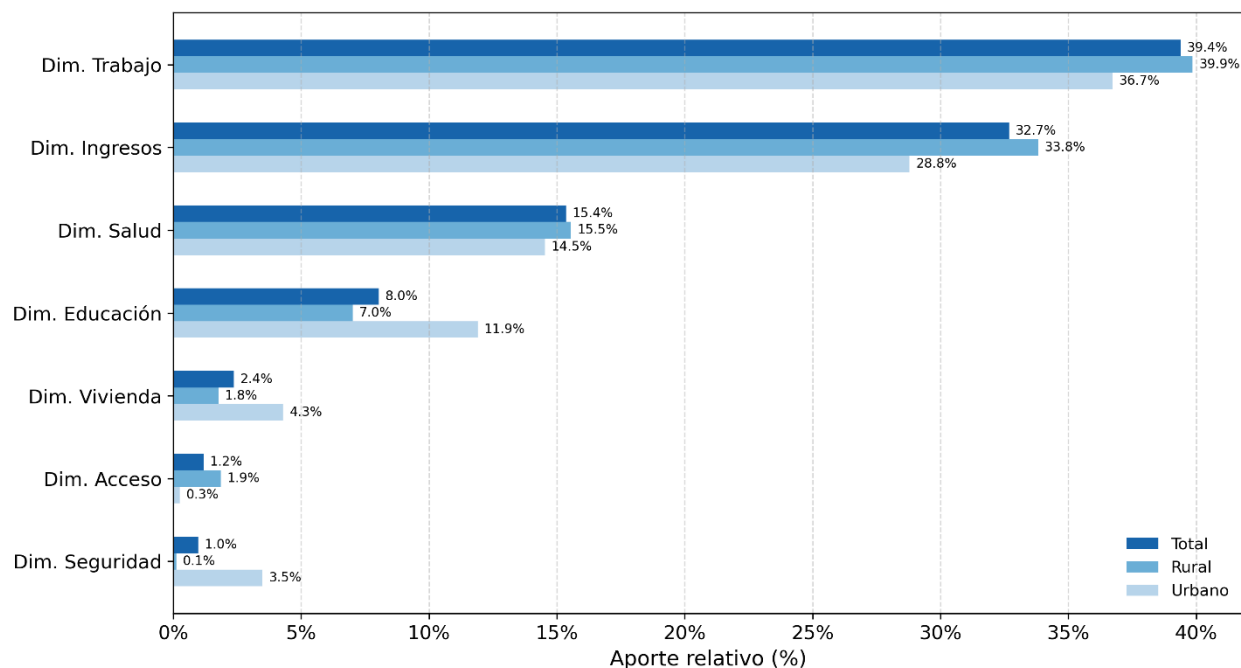

Fuente: Ministerio de Desarrollo Social y Familia con base en el Sistema de Indicadores de Vulnerabilidad Socioterritorial (SIVUST), octubre 2025

Figura 13: Promedio y mediana del aporte relativo por indicador (comunas urbanas y rurales).

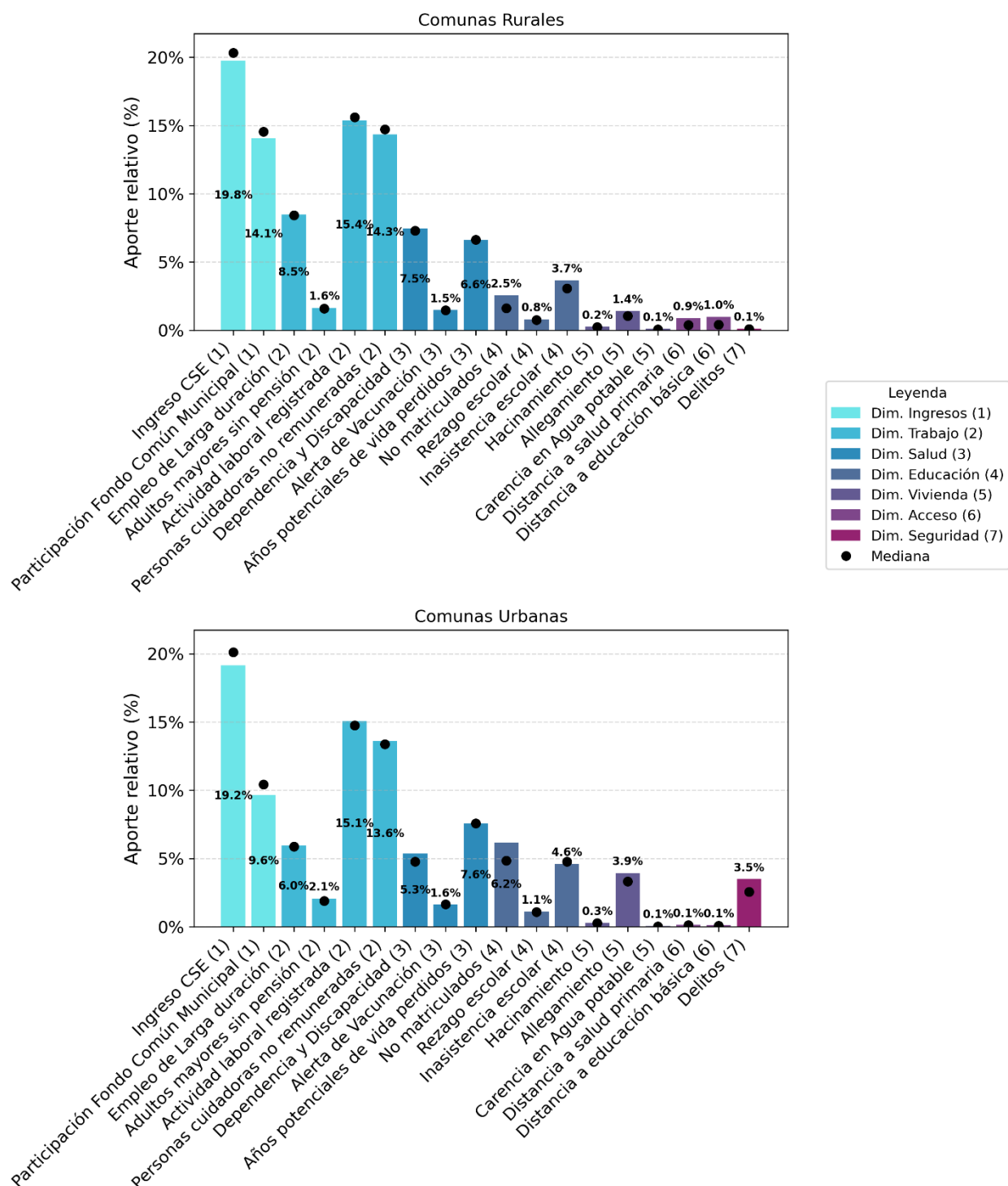

Fuente: Ministerio de Desarrollo Social y Familia con base en el Sistema de Indicadores de Vulnerabilidad Socioterritorial (SIVUST), octubre 2025

## Nivel Regional

La escala territorial de mayor envergadura a analizar es la escala regional (16 regiones). La estadística descriptiva que se refleja en los gráficos es el aporte promedio, y mediano, por dimensiones (Figura 14) y por indicadores (Figura 15), donde en este último caso, están agrupados por su respectiva dimensión.

Figura 14: Promedio y mediana del aporte relativo por dimensión.

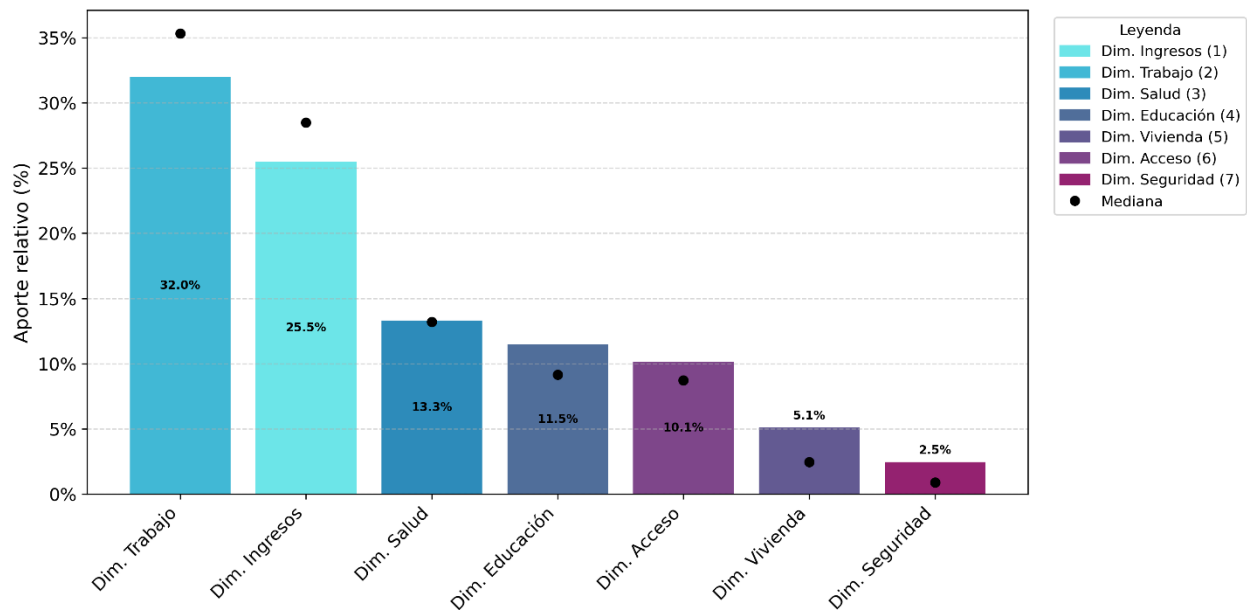

Fuente: Ministerio de Desarrollo Social y Familia con base en el Sistema de Indicadores de Vulnerabilidad Socioterritorial (SIVUST), octubre 2025

Figura 15: Promedio y mediana del aporte relativo por indicador

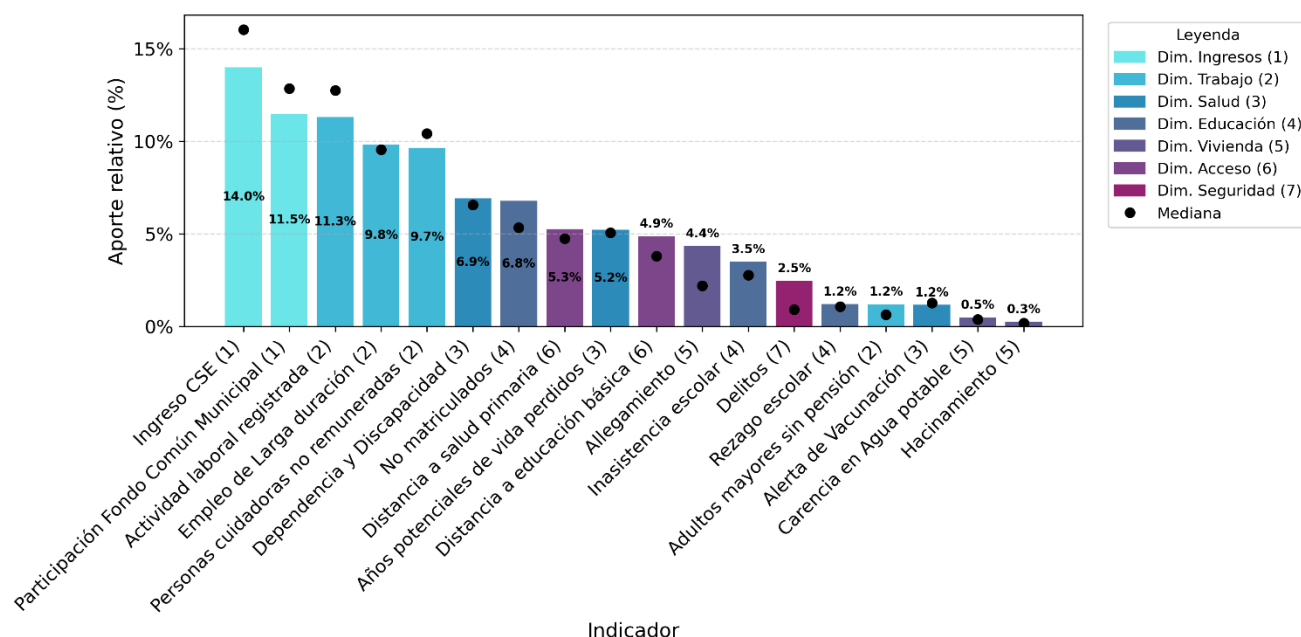

Fuente: Ministerio de Desarrollo Social y Familia con base en el Sistema de Indicadores de Vulnerabilidad Socioterritorial (SIVUST), octubre 2025

## IV. IGVUST por región

En esta sección se presenta el IGVUST a nivel de Unidad Vecinal para cada una de las 16 regiones del país, en cuartiles de acuerdo con su ordenamiento regional. Para cada mapa, se muestra la distribución de la población regional contenida en el Registro Social de Hogares (RSH) para cada cuartil del IGVUST a nivel de Unidad Vecinal.

## Región de Arica y Parinacota

Mapa 4: IGVUST de la Región del Arica y Parinacota a nivel de UV

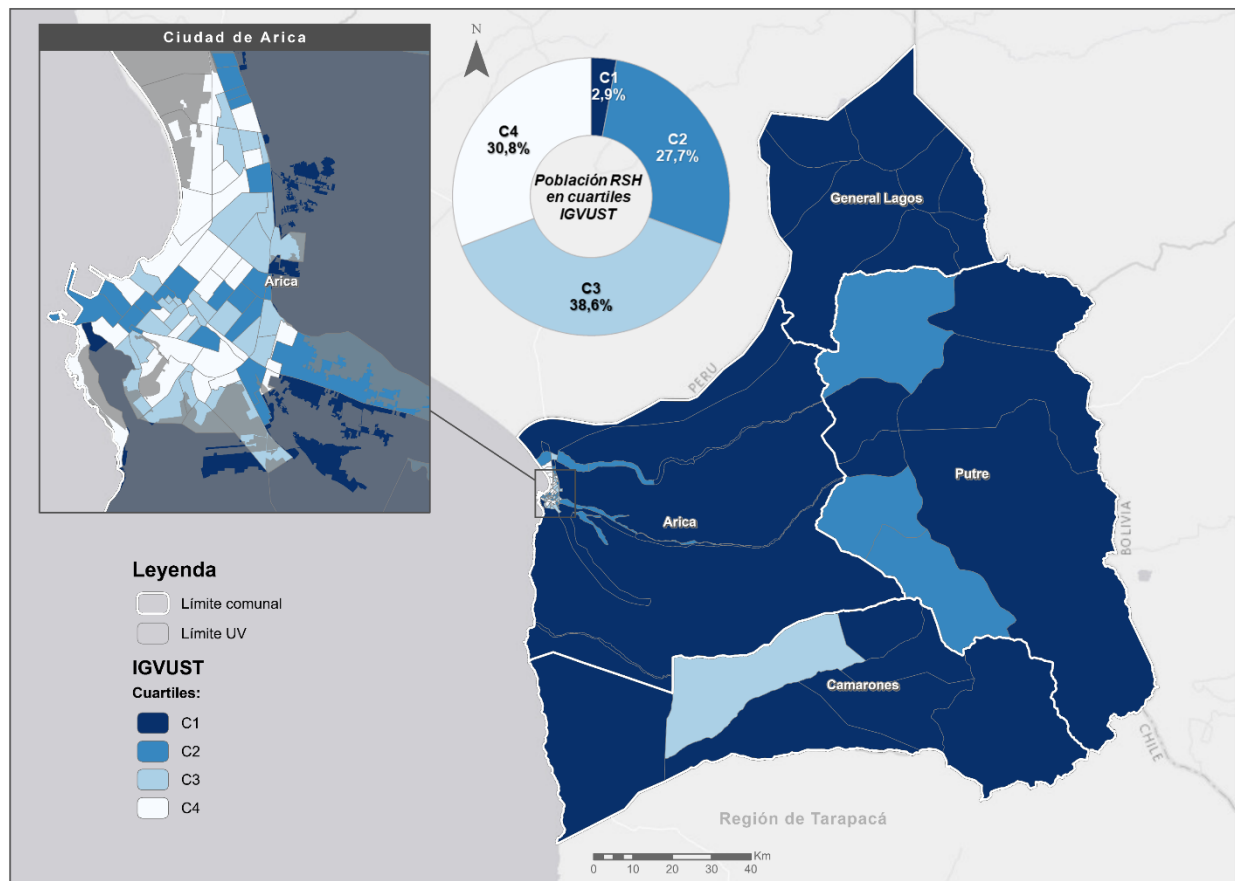

Fuente: Ministerio de Desarrollo Social y Familia con base en el Sistema de Indicadores de Vulnerabilidad Socioterritorial (SIVUST), octubre 2025

Nota 1: El mapa y los polígonos de la División Político-Administrativa (DPA) y de las Unidades Vecinales (UV) presentados tienen un carácter referencial, con fines exclusivamente representativos del IGVUST. De acuerdo con lo establecido en el DFL N°83 de 1979 del Ministerio de Relaciones Exteriores (artículo 2°, letra g), su uso no compromete, en modo alguno, al Estado de Chile respecto de límites o fronteras internacionales.

Nota 2: El mapa presenta los resultados del IGVUST calculado para la región a nivel de unidad vecinal (UV), de acuerdo con la última cartografía digital de UV del Registro Social de Hogares, vigente a octubre de 2025. Cada UV está coloreada según el cuartil obtenido al dividir la distribución regional del IGVUST por UV (C1, C2, C3 y C4), utilizando una escala de colores que varía desde el tono más oscuro (mayor vulnerabilidad) al más claro (menor vulnerabilidad).

Nota 3: Los cuartiles asignados son válidos exclusivamente para la región analizada, por lo que no es posible establecer comparaciones directas con comunas o UV de otras regiones. Cabe señalar que el porcentaje de población regional por cuartil se calcula a partir de la agregación de los resultados del IGVUST a nivel de UV.

Nota 4: La visualización ampliada de la capital regional se presenta con un sombreado gris difuminado en las áreas que no son parte del continuo de construcciones urbanas (CCU) resaltando los límites del consolidado urbano principal y facilitando la identificación de las unidades vecinales que componen la ciudad, ya sea en su totalidad o parcialmente.

## Región de Tarapacá

### Mapa 5: IGVUST de la Región de Tarapacá a nivel de UV

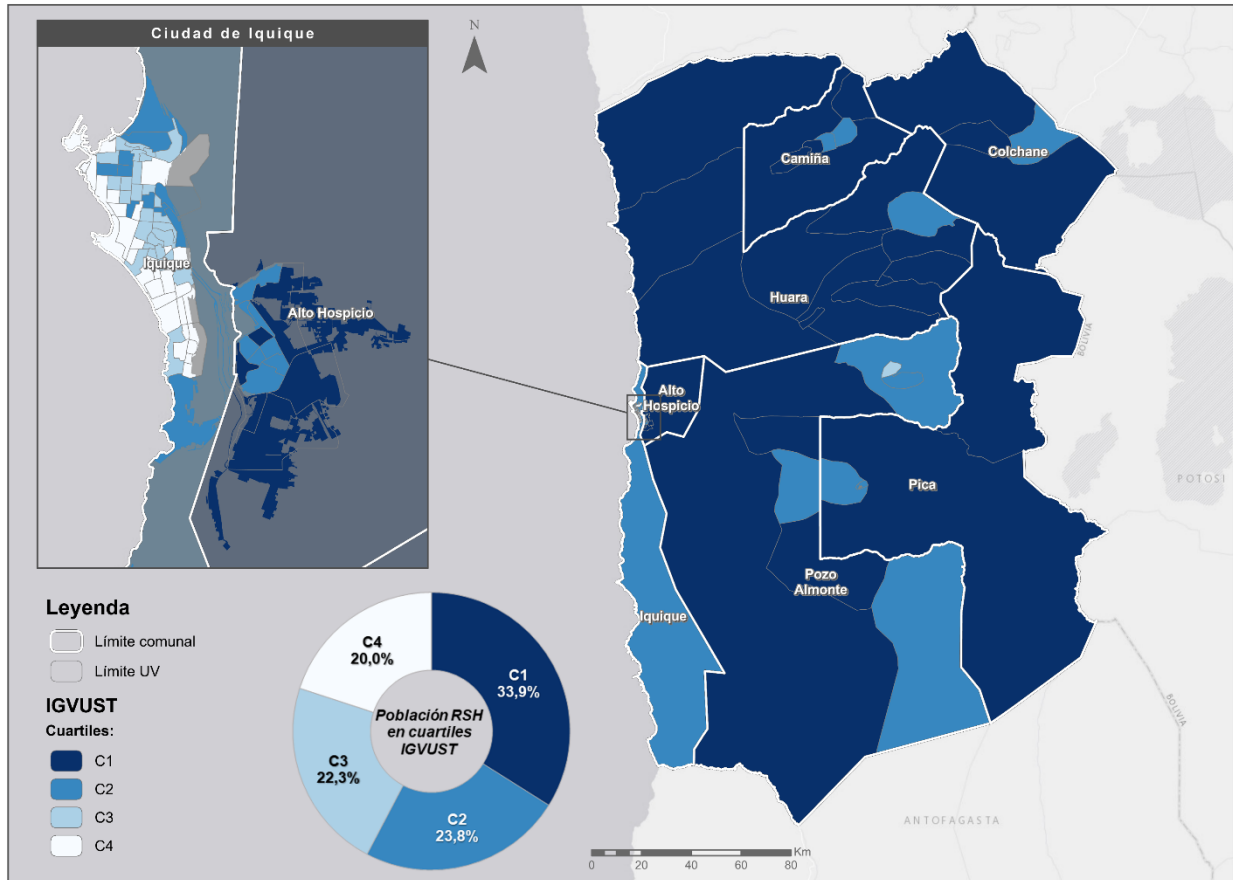

Fuente: Ministerio de Desarrollo Social y Familia con base en el Sistema de Indicadores de Vulnerabilidad Socioterritorial (SIVUST), octubre 2025

Nota 1: El mapa y los polígonos de la División Político-Administrativa (DPA) y de las Unidades Vecinales (UV) presentados tienen un carácter referencial, con fines exclusivamente representativos del IGVUST. De acuerdo con lo establecido en el DFL N°83 de 1979 del Ministerio de Relaciones Exteriores (artículo 2°, letra g), su uso no compromete, en modo alguno, al Estado de Chile respecto de límites o fronteras internacionales.

Nota 2: El mapa presenta los resultados del IGVUST calculado para la región a nivel de unidad vecinal (UV), de acuerdo con la última cartografía digital de UV del Registro Social de Hogares, vigente a octubre de 2025. Cada UV está coloreada según el cuartil obtenido al dividir la distribución regional del IGVUST por UV (C1, C2, C3 y C4), utilizando una escala de colores que varía desde el tono más oscuro (mayor vulnerabilidad) al más claro (menor vulnerabilidad).

Nota 3: Los cuartiles asignados son válidos exclusivamente para la región analizada, por lo que no es posible establecer comparaciones directas con comunas o UV de otras regiones. Cabe señalar que el porcentaje de población regional por cuartil se calcula a partir de la agregación de los resultados del IGVUST a nivel de UV.

Nota 4: La visualización ampliada de la capital regional se presenta con un sombreado gris difuminado en las áreas que no son parte del continuo de construcciones urbanas (CCU) resaltando los límites del consolidado urbano principal y facilitando la identificación de las unidades vecinales que componen la ciudad, ya sea en su totalidad o parcialmente.

## Región de Antofagasta

Mapa 6: IGVUST de la Región de Antofagasta a nivel de UV

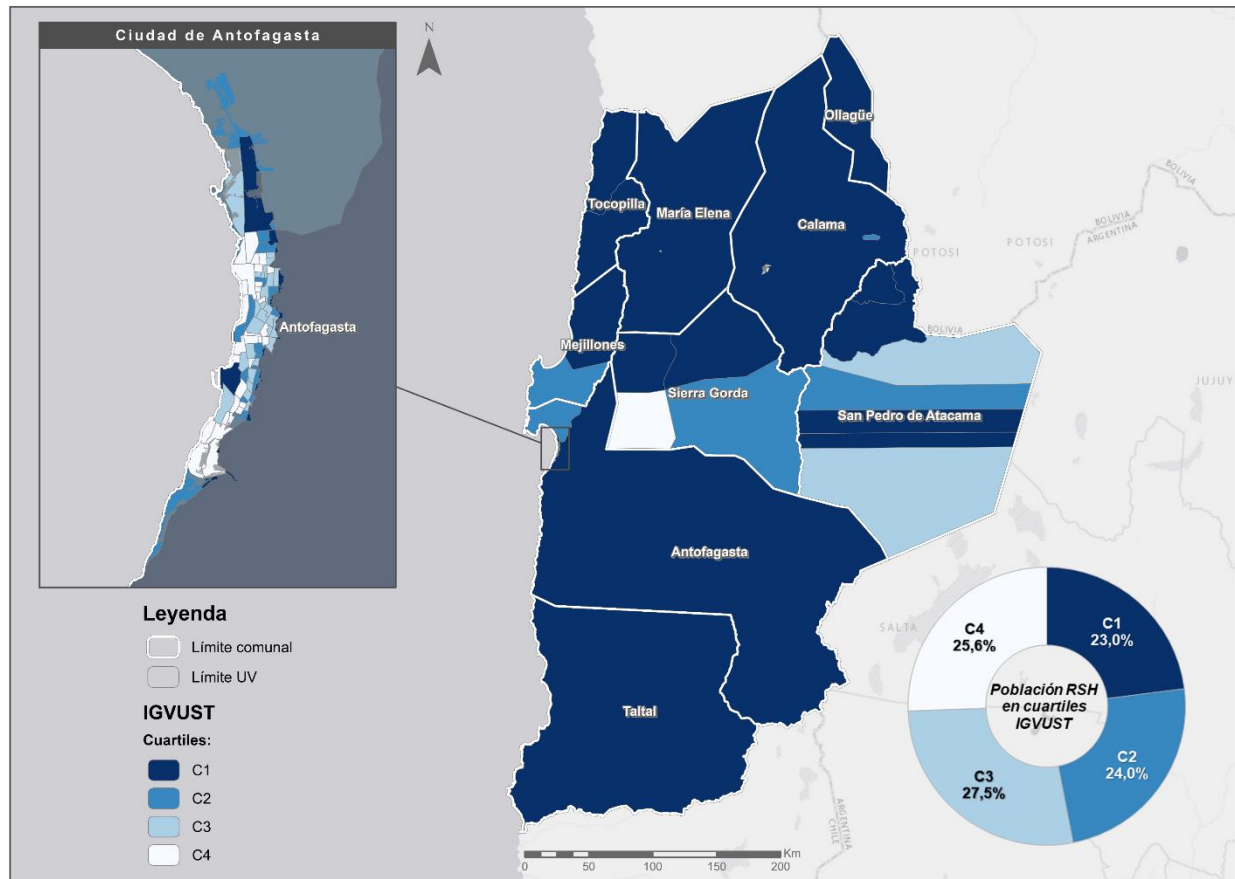

Fuente: Ministerio de Desarrollo Social y Familia con base en el Sistema de Indicadores de Vulnerabilidad Socioterritorial (SIVUST), octubre 2025

Nota 1: El mapa y los polígonos de la División Político-Administrativa (DPA) y de las Unidades Vecinales (UV) presentados tienen un carácter referencial, con fines exclusivamente representativos del IGVUST. De acuerdo con lo establecido en el DFL N°83 de 1979 del Ministerio de Relaciones Exteriores (artículo 2°, letra g), su uso no compromete, en modo alguno, al Estado de Chile respecto de límites o fronteras internacionales.

Nota 2: El mapa presenta los resultados del IGVUST calculado para la región a nivel de unidad vecinal (UV), de acuerdo con la última cartografía digital de UV del Registro Social de Hogares, vigente a octubre de 2025. Cada UV está coloreada según el cuartil obtenido al dividir la distribución regional del IGVUST por UV (C1, C2, C3 y C4), utilizando una escala de colores que varía desde el tono más oscuro (mayor vulnerabilidad) al más claro (menor vulnerabilidad).

Nota 3: Los cuartiles asignados son válidos exclusivamente para la región analizada, por lo que no es posible establecer comparaciones directas con comunas o UV de otras regiones. Cabe señalar que el porcentaje de población regional por cuartil se calcula a partir de la agregación de los resultados del IGVUST a nivel de UV.

Nota 4: La visualización ampliada de la capital regional se presenta con un sombreado gris difuminado en las áreas que no son parte del continuo de construcciones urbanas (CCU) resaltando los límites del consolidado urbano principal y facilitando la identificación de las unidades vecinales que componen la ciudad, ya sea en su totalidad o parcialmente.

## Región de Atacama

Mapa 7: IGVUST de la Región de Atacama a nivel de UV

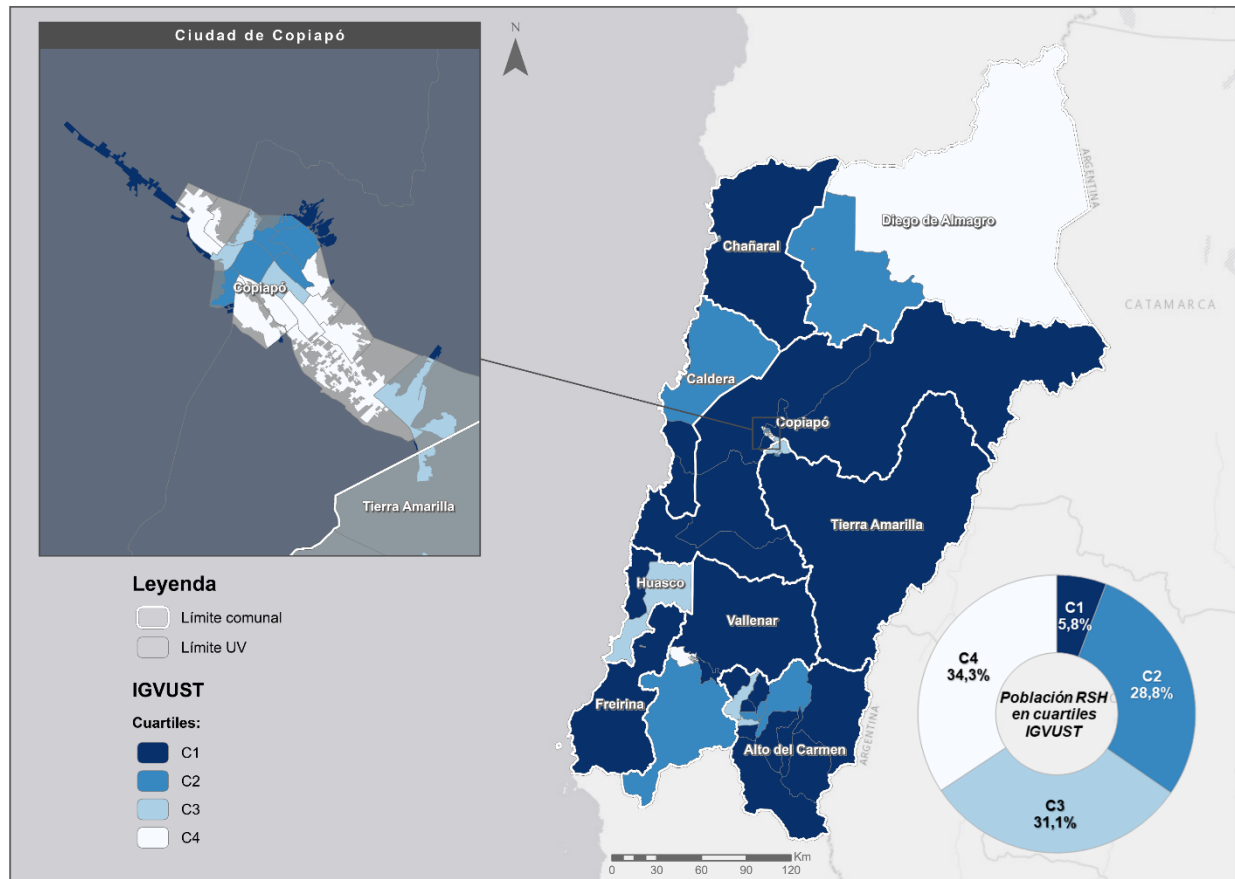

Fuente: Ministerio de Desarrollo Social y Familia con base en el Sistema de Indicadores de Vulnerabilidad Socioterritorial (SIVUST), octubre 2025

Nota 1: El mapa y los polígonos de la División Político-Administrativa (DPA) y de las Unidades Vecinales (UV) presentados tienen un carácter referencial, con fines exclusivamente representativos del IGVUST. De acuerdo con lo establecido en el DFL N°83 de 1979 del Ministerio de Relaciones Exteriores (artículo 2°, letra g), su uso no compromete, en modo alguno, al Estado de Chile respecto de límites o fronteras internacionales.

Nota 2: El mapa presenta los resultados del IGVUST calculado para la región a nivel de unidad vecinal (UV), de acuerdo con la última cartografía digital de UV del Registro Social de Hogares, vigente a octubre de 2025. Cada UV está coloreada según el cuartil obtenido al dividir la distribución regional del IGVUST por UV (C1, C2, C3 y C4), utilizando una escala de colores que varía desde el tono más oscuro (mayor vulnerabilidad) al más claro (menor vulnerabilidad).

Nota 3: Los cuartiles asignados son válidos exclusivamente para la región analizada, por lo que no es posible establecer comparaciones directas con comunas o UV de otras regiones. Cabe señalar que el porcentaje de población regional por cuartil se calcula a partir de la agregación de los resultados del IGVUST a nivel de UV.

Nota 4: La visualización ampliada de la capital regional se presenta con un sombreado gris difuminado en las áreas que no son parte del continuo de construcciones urbanas (CCU) resaltando los límites del consolidado urbano principal y facilitando la identificación de las unidades vecinales que componen la ciudad, ya sea en su totalidad o parcialmente.

## Región de Coquimbo

Mapa 8: IGVUST de la Región de Coquimbo a nivel de UV

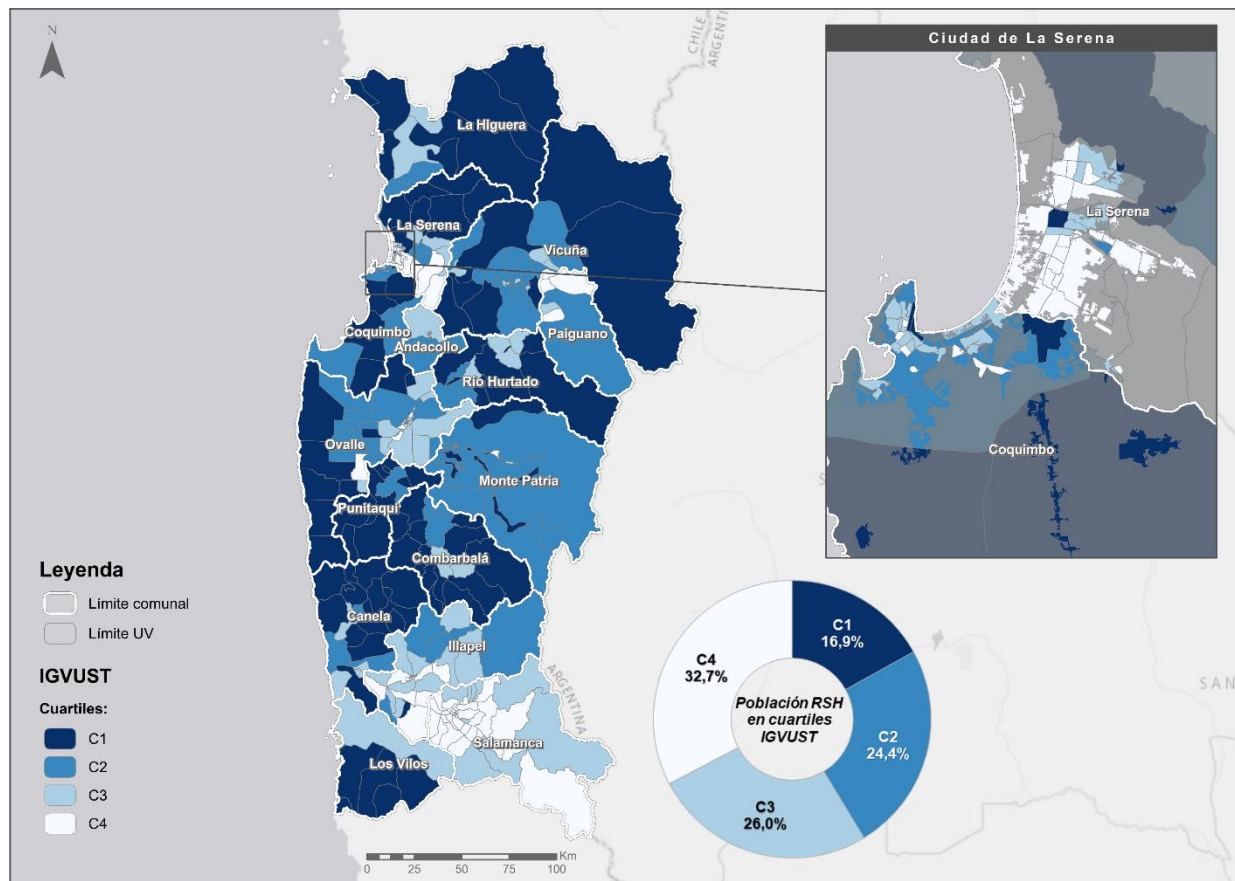

Fuente: Ministerio de Desarrollo Social y Familia con base en el Sistema de Indicadores de Vulnerabilidad Socioterritorial (SIVUST), octubre 2025

Nota 1: El mapa y los polígonos de la División Político-Administrativa (DPA) y de las Unidades Vecinales (UV) presentados tienen un carácter referencial, con fines exclusivamente representativos del IGVUST. De acuerdo con lo establecido en el DFL N°83 de 1979 del Ministerio de Relaciones Exteriores (artículo 2°, letra g), su uso no compromete, en modo alguno, al Estado de Chile respecto de límites o fronteras internacionales.

Nota 2: El mapa presenta los resultados del IGVUST calculado para la región a nivel de unidad vecinal (UV), de acuerdo con la última cartografía digital de UV del Registro Social de Hogares, vigente a octubre de 2025. Cada UV está coloreada según el cuartil obtenido al dividir la distribución regional del IGVUST por UV (C1, C2, C3 y C4), utilizando una escala de colores que varía desde el tono más oscuro (mayor vulnerabilidad) al más claro (menor vulnerabilidad).

Nota 3: Los cuartiles asignados son válidos exclusivamente para la región analizada, por lo que no es posible establecer comparaciones directas con comunas o UV de otras regiones. Cabe señalar que el porcentaje de población regional por cuartil se calcula a partir de la agregación de los resultados del IGVUST a nivel de UV.

Nota 4: La visualización ampliada de la capital regional se presenta con un sombreado gris difuminado en las áreas que no son parte del continuo de construcciones urbanas (CCU) resaltando los límites del consolidado urbano principal y facilitando la identificación de las unidades vecinales que componen la ciudad, ya sea en su totalidad o parcialmente.

## Región de Valparaíso

Mapa 9: IGVUST de la Región de Valparaíso a nivel de UV

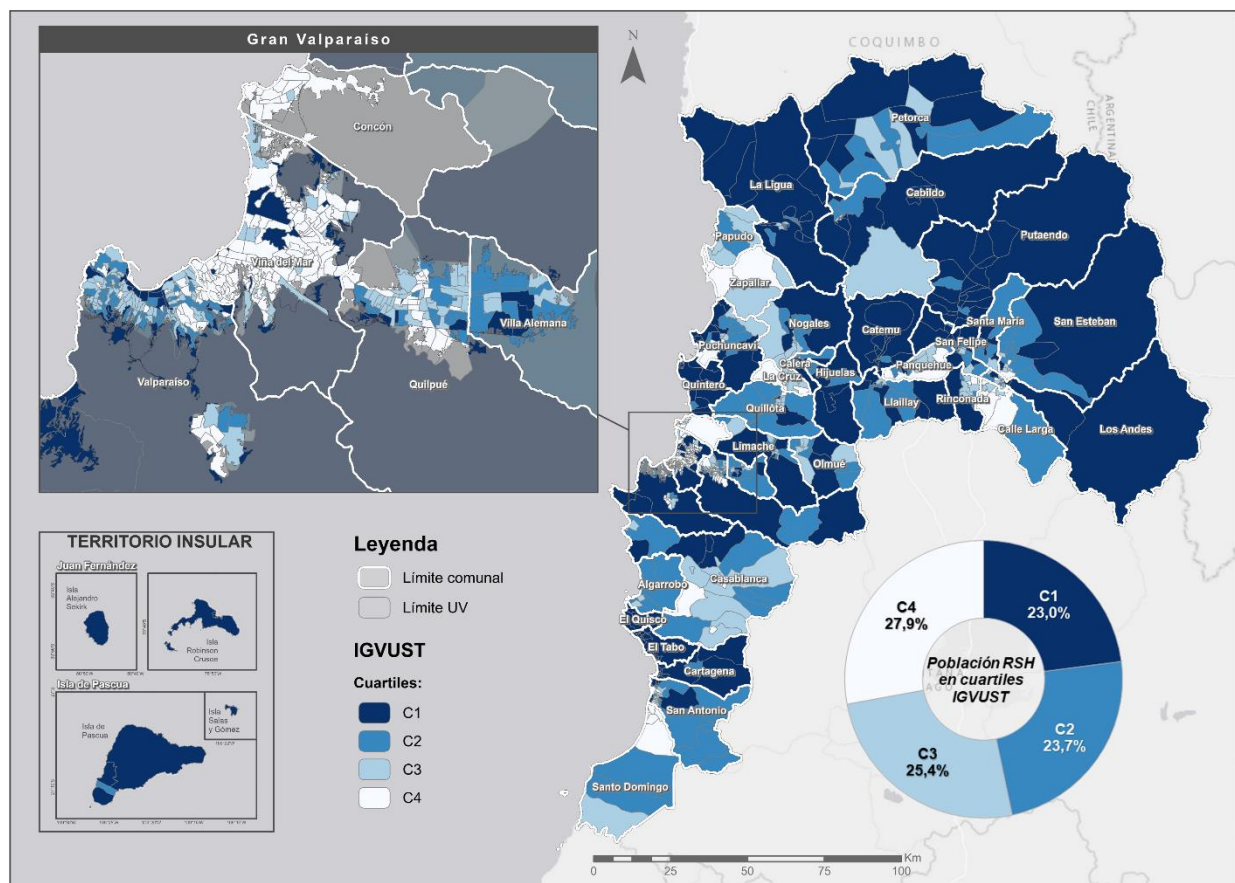

Fuente: Ministerio de Desarrollo Social y Familia con base en el Sistema de Indicadores de Vulnerabilidad Socioterritorial (SIVUST), octubre 2025

Nota 1: El mapa y los polígonos de la División Político-Administrativa (DPA) y de las Unidades Vecinales (UV) presentados tienen un carácter referencial, con fines exclusivamente representativos del IGVUST. De acuerdo con lo establecido en el DFL N°83 de 1979 del Ministerio de Relaciones Exteriores (artículo 2°, letra g), su uso no compromete, en modo alguno, al Estado de Chile respecto de límites o fronteras internacionales.

Nota 2: El mapa presenta los resultados del IGVUST calculado para la región a nivel de unidad vecinal (UV), de acuerdo con la última cartografía digital de UV del Registro Social de Hogares, vigente a octubre de 2025. Cada UV está coloreada según el cuartil obtenido al dividir la distribución regional del IGVUST por UV (C1, C2, C3 y C4), utilizando una escala de colores que varía desde el tono más oscuro (mayor vulnerabilidad) al más claro (menor vulnerabilidad).

Nota 3: Los cuartiles asignados son válidos exclusivamente para la región analizada, por lo que no es posible establecer comparaciones directas con comunas o UV de otras regiones. Cabe señalar que el porcentaje de población regional por cuartil se calcula a partir de la agregación de los resultados del IGVUST a nivel de UV.

Nota 4: La visualización ampliada de la capital regional se presenta con un sombreado gris difuminado en las áreas que no son parte del continuo de construcciones urbanas (CCU) resaltando los límites del consolidado urbano principal y facilitando la identificación de las unidades vecinales que componen la ciudad, ya sea en su totalidad o parcialmente.

## Región de Metropolitana

Mapa 10: IGVUST de la Región Metropolitana de Santiago a nivel de UV

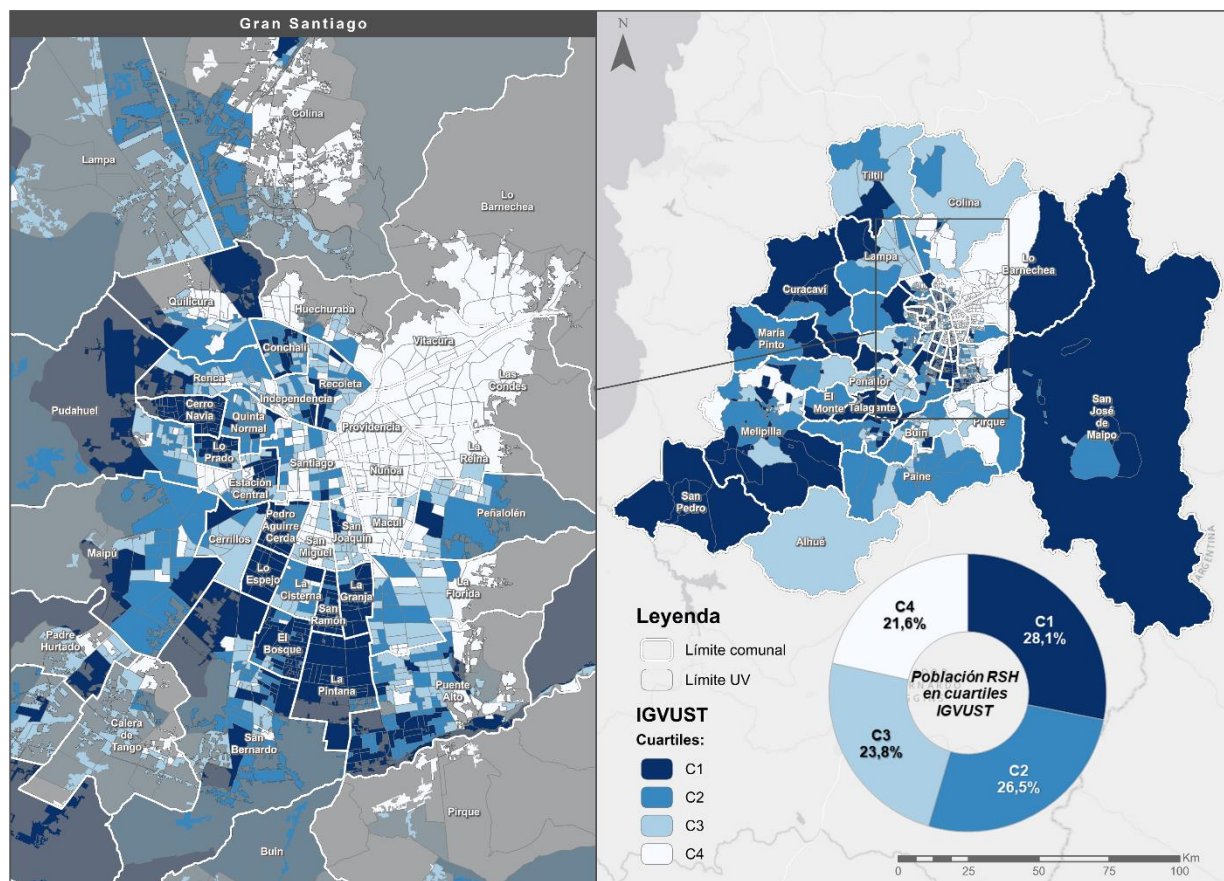

Fuente: Ministerio de Desarrollo Social y Familia con base en el Sistema de Indicadores de Vulnerabilidad Socioterritorial (SIVUST), octubre 2025

Nota 1: El mapa y los polígonos de la División Político-Administrativa (DPA) y de las Unidades Vecinales (UV) presentados tienen un carácter referencial, con fines exclusivamente representativos del IGVUST. De acuerdo con lo establecido en el DFL N°83 de 1979 del Ministerio de Relaciones Exteriores (artículo 2°, letra g), su uso no compromete, en modo alguno, al Estado de Chile respecto de límites o fronteras internacionales.

Nota 2: El mapa presenta los resultados del IGVUST calculado para la región a nivel de unidad vecinal (UV), de acuerdo con la última cartografía digital de UV del Registro Social de Hogares, vigente a octubre de 2025. Cada UV está coloreada según el cuartil obtenido al dividir la distribución regional del IGVUST por UV (C1, C2, C3 y C4), utilizando una escala de colores que varía desde el tono más oscuro (mayor vulnerabilidad) al más claro (menor vulnerabilidad).

Nota 3: Los cuartiles asignados son válidos exclusivamente para la región analizada, por lo que no es posible establecer comparaciones directas con comunas o UV de otras regiones. Cabe señalar que el porcentaje de población regional por cuartil se calcula a partir de la agregación de los resultados del IGVUST a nivel de UV.

Nota 4: La visualización ampliada de la capital regional se presenta con un sombreado gris difuminado en las áreas que no son parte del continuo de construcciones urbanas (CCU) resaltando los límites del consolidado urbano principal y facilitando la identificación de las unidades vecinales que componen la ciudad, ya sea en su totalidad o parcialmente.

# Región del Libertador General Bernardo O'Higgins

Mapa 11: IGVUST de la Región de O'Higgins a nivel de UV

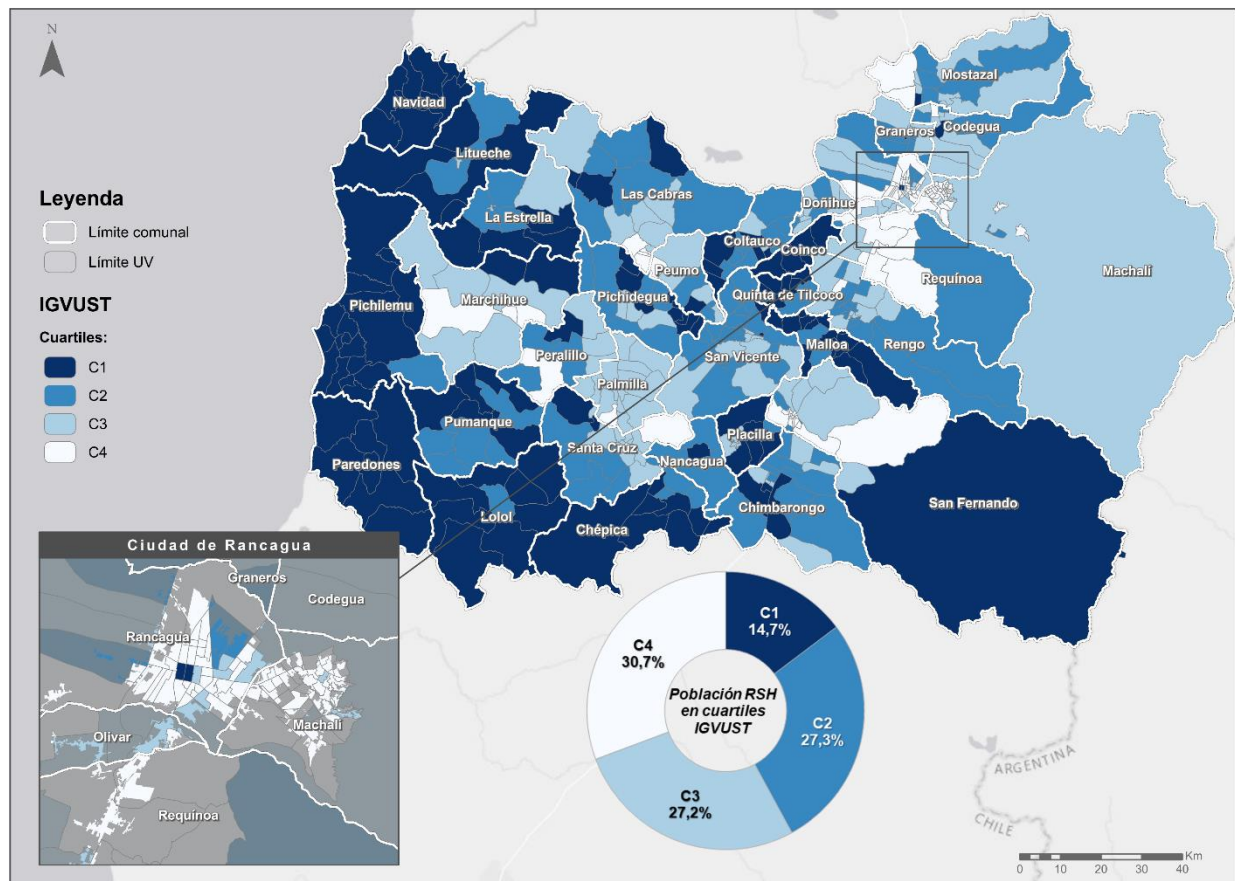

Fuente: Ministerio de Desarrollo Social y Familia con base en el Sistema de Indicadores de Vulnerabilidad Socioterritorial (SIVUST), octubre 2025

Nota 1: El mapa y los polígonos de la División Político-Administrativa (DPA) y de las Unidades Vecinales (UV) presentados tienen un carácter referencial, con fines exclusivamente representativos del IGVUST. De acuerdo con lo establecido en el DFL N°83 de 1979 del Ministerio de Relaciones Exteriores (artículo 2°, letra g), su uso no compromete, en modo alguno, al Estado de Chile respecto de límites o fronteras internacionales.

Nota 2: El mapa presenta los resultados del IGVUST calculado para la región a nivel de unidad vecinal (UV), de acuerdo con la última cartografía digital de UV del Registro Social de Hogares, vigente a octubre de 2025. Cada UV está coloreada según el cuartil obtenido al dividir la distribución regional del IGVUST por UV (C1, C2, C3 y C4), utilizando una escala de colores que varía desde el tono más oscuro (mayor vulnerabilidad) al más claro (menor vulnerabilidad).

Nota 3: Los cuartiles asignados son válidos exclusivamente para la región analizada, por lo que no es posible establecer comparaciones directas con comunas o UV de otras regiones. Cabe señalar que el porcentaje de población regional por cuartil se calcula a partir de la agregación de los resultados del IGVUST a nivel de UV.

Nota 4: La visualización ampliada de la capital regional se presenta con un sombreado gris difuminado en las áreas que no son parte del continuo de construcciones urbanas (CCU) resaltando los límites del consolidado urbano principal y facilitando la identificación de las unidades vecinales que componen la ciudad, ya sea en su totalidad o parcialmente.

## Región del Maule

Mapa 12: IGVUST de la Región del Maule a nivel de UV

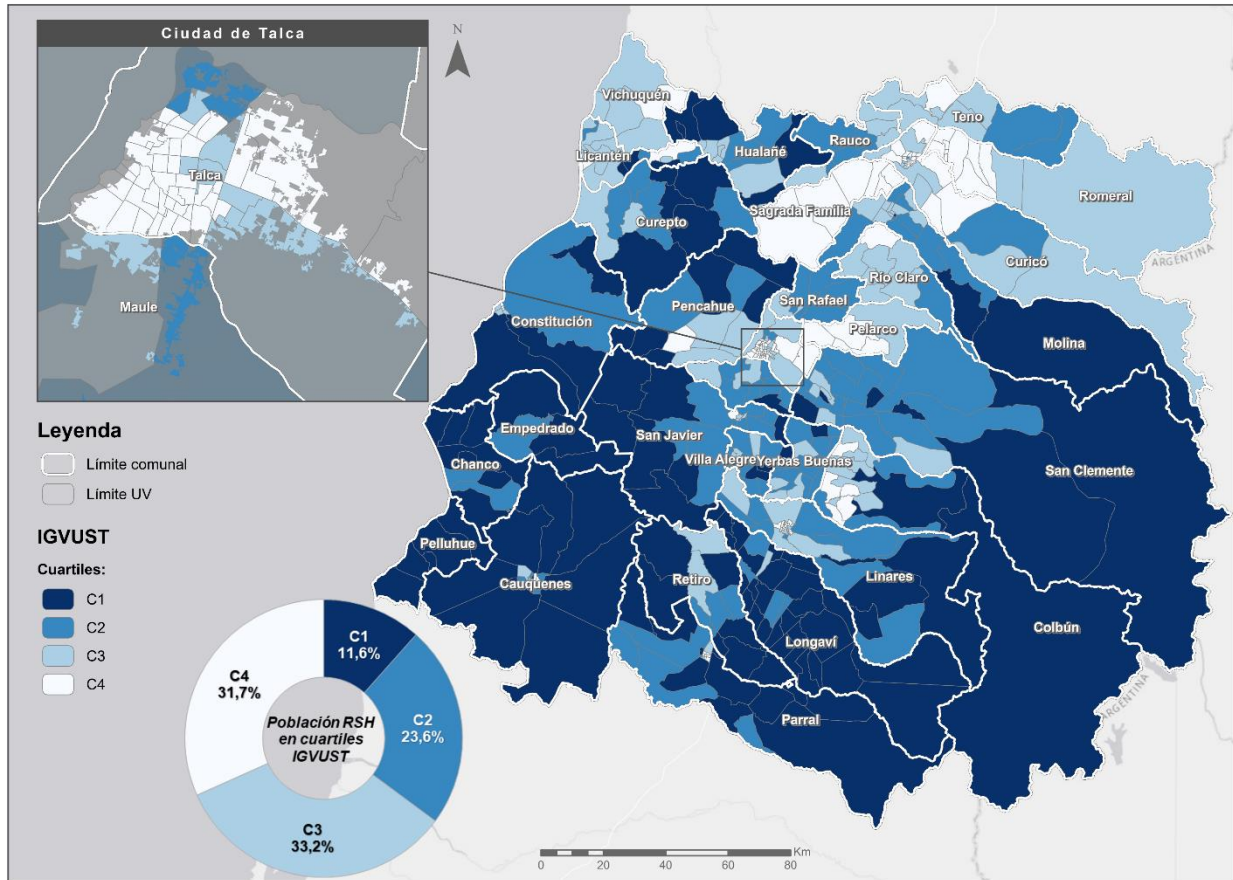

Fuente: Ministerio de Desarrollo Social y Familia con base en el Sistema de Indicadores de Vulnerabilidad Socioterritorial (SIVUST), octubre 2025

Nota 1: El mapa y los polígonos de la División Político-Administrativa (DPA) y de las Unidades Vecinales (UV) presentados tienen un carácter referencial, con fines exclusivamente representativos del IGVUST. De acuerdo con lo establecido en el DFL N°83 de 1979 del Ministerio de Relaciones Exteriores (artículo 2°, letra g), su uso no compromete, en modo alguno, al Estado de Chile respecto de límites o fronteras internacionales.

Nota 2: El mapa presenta los resultados del IGVUST calculado para la región a nivel de unidad vecinal (UV), de acuerdo con la última cartografía digital de UV del Registro Social de Hogares, vigente a octubre de 2025. Cada UV está coloreada según el cuartil obtenido al dividir la distribución regional del IGVUST por UV (C1, C2, C3 y C4), utilizando una escala de colores que varía desde el tono más oscuro (mayor vulnerabilidad) al más claro (menor vulnerabilidad).

Nota 3: Los cuartiles asignados son válidos exclusivamente para la región analizada, por lo que no es posible establecer comparaciones directas con comunas o UV de otras regiones. Cabe señalar que el porcentaje de población regional por cuartil se calcula a partir de la agregación de los resultados del IGVUST a nivel de UV.

Nota 4: La visualización ampliada de la capital regional se presenta con un sombreado gris difuminado en las áreas que no son parte del continuo de construcciones urbanas (CCU) resaltando los límites del consolidado urbano principal y facilitando la identificación de las unidades vecinales que componen la ciudad, ya sea en su totalidad o parcialmente.

## Región de Ñuble

Mapa 13: IGVUST de la Región de Ñuble a nivel de UV

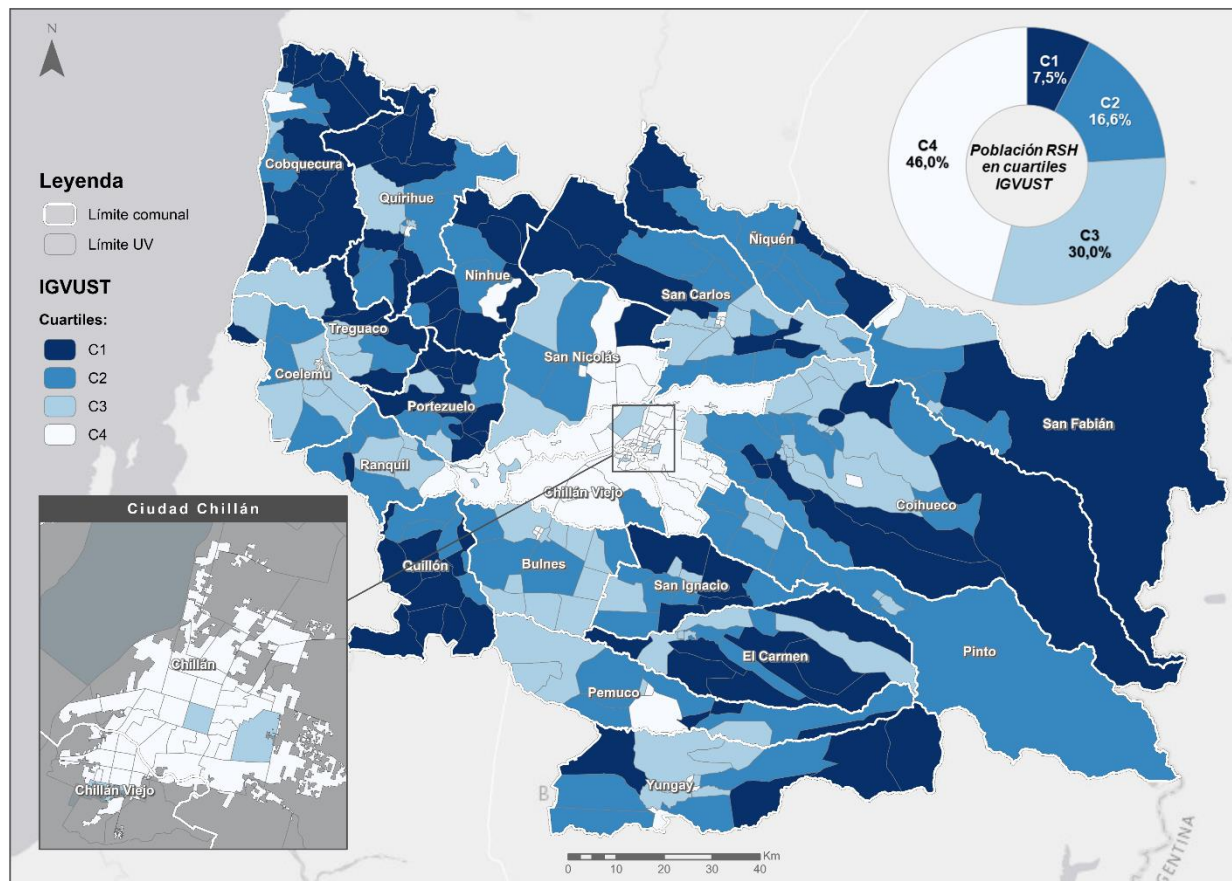

Fuente: Ministerio de Desarrollo Social y Familia con base en el Sistema de Indicadores de Vulnerabilidad Socioterritorial (SIVUST), octubre 2025

Nota 1: El mapa y los polígonos de la División Político-Administrativa (DPA) y de las Unidades Vecinales (UV) presentados tienen un carácter referencial, con fines exclusivamente representativos del IGVUST. De acuerdo con lo establecido en el DFL N°83 de 1979 del Ministerio de Relaciones Exteriores (artículo 2°, letra g), su uso no compromete, en modo alguno, al Estado de Chile respecto de límites o fronteras internacionales.

Nota 2: El mapa presenta los resultados del IGVUST calculado para la región a nivel de unidad vecinal (UV), de acuerdo con la última cartografía digital de UV del Registro Social de Hogares, vigente a octubre de 2025. Cada UV está coloreada según el cuartil obtenido al dividir la distribución regional del IGVUST por UV (C1, C2, C3 y C4), utilizando una escala de colores que varía desde el tono más oscuro (mayor vulnerabilidad) al más claro (menor vulnerabilidad).

Nota 3: Los cuartiles asignados son válidos exclusivamente para la región analizada, por lo que no es posible establecer comparaciones directas con comunas o UV de otras regiones. Cabe señalar que el porcentaje de población regional por cuartil se calcula a partir de la agregación de los resultados del IGVUST a nivel de UV.

Nota 4: La visualización ampliada de la capital regional se presenta con un sombreado gris difuminado en las áreas que no son parte del continuo de construcciones urbanas (CCU) resaltando los límites del consolidado urbano principal y facilitando la identificación de las unidades vecinales que componen la ciudad, ya sea en su totalidad o parcialmente.

## Región del Biobío

Mapa 14: IGVUST de la Región del Biobío a nivel de UV

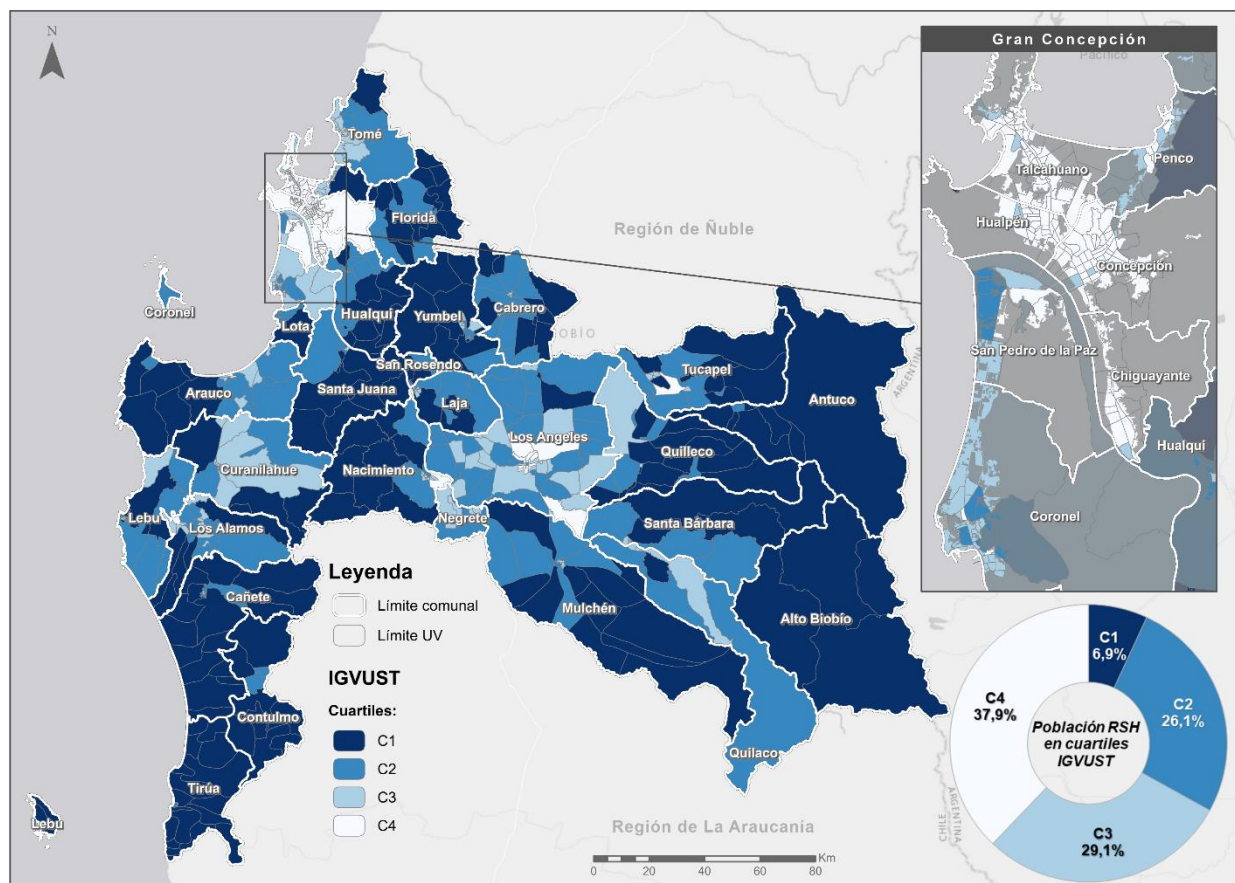

Fuente: Ministerio de Desarrollo Social y Familia con base en el Sistema de Indicadores de Vulnerabilidad Socioterritorial (SIVUST), octubre 2025

Nota 1: El mapa y los polígonos de la División Política-Administrativa (DPA) y de las Unidades Vecinales (UV) presentados tienen un carácter referencial, con fines exclusivamente representativos del IGVUST. De acuerdo con lo establecido en el DFL N°83 de 1979 del Ministerio de Relaciones Exteriores (artículo 2°, letra g), su uso no compromete, en modo alguno, al Estado de Chile respecto de límites o fronteras internacionales.

Nota 2: El mapa presenta los resultados del IGVUST calculado para la región a nivel de unidad vecinal (UV), de acuerdo con la última cartografía digital de UV del Registro Social de Hogares, vigente a octubre de 2025. Cada UV está coloreada según el cuartil obtenido al dividir la distribución regional del IGVUST por UV (C1, C2, C3 y C4), utilizando una escala de colores que varía desde el tono más oscuro (mayor vulnerabilidad) al más claro (menor vulnerabilidad).

Nota 3: Los cuartiles asignados son válidos exclusivamente para la región analizada, por lo que no es posible establecer comparaciones directas con comunas o UV de otras regiones. Cabe señalar que el porcentaje de población regional por cuartil se calcula a partir de la agregación de los resultados del IGVUST a nivel de UV.

Nota 4: La visualización ampliada de la capital regional se presenta con un sombreado gris difuminado en las áreas que no son parte del continuo de construcciones urbanas (CCU) resaltando los límites del consolidado urbano principal y facilitando la identificación de las unidades vecinales que componen la ciudad, ya sea en su totalidad o parcialmente.

## Región de La Araucanía

Mapa 15: IGVUST de la Región de La Araucanía a nivel de UV

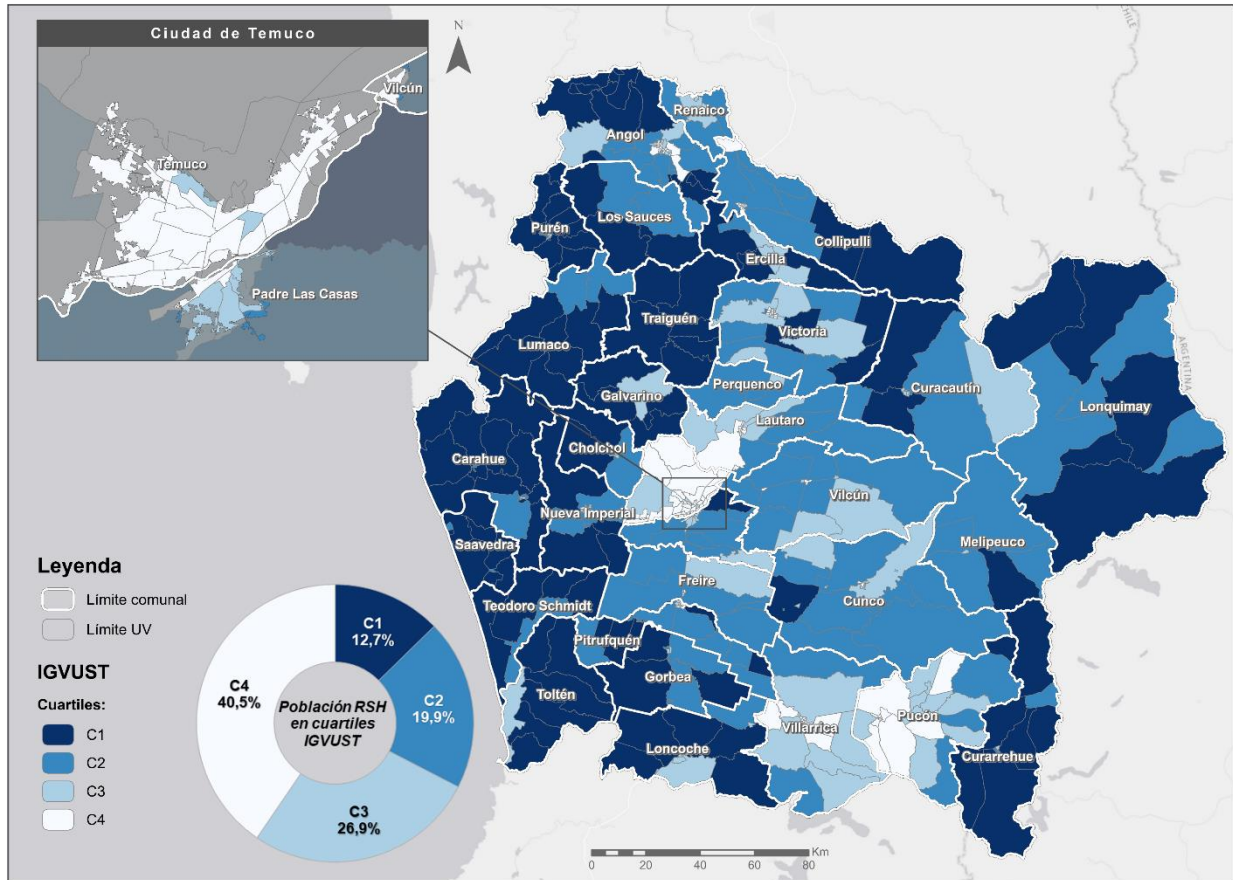

Fuente: Ministerio de Desarrollo Social y Familia con base en el Sistema de Indicadores de Vulnerabilidad Socioterritorial (SIVUST), octubre 2025

Nota 1: El mapa y los polígonos de la División Político-Administrativa (DPA) y de las Unidades Vecinales (UV) presentados tienen un carácter referencial, con fines exclusivamente representativos del IGVUST. De acuerdo con lo establecido en el DFL N°83 de 1979 del Ministerio de Relaciones Exteriores (artículo 2°, letra g), su uso no compromete, en modo alguno, al Estado de Chile respecto de límites o fronteras internacionales.

Nota 2: El mapa presenta los resultados del IGVUST calculado para la región a nivel de unidad vecinal (UV), de acuerdo con la última cartografía digital de UV del Registro Social de Hogares, vigente a octubre de 2025. Cada UV está coloreada según el cuartil obtenido al dividir la distribución regional del IGVUST por UV (C1, C2, C3 y C4), utilizando una escala de colores que varía desde el tono más oscuro (mayor vulnerabilidad) al más claro (menor vulnerabilidad).

Nota 3: Los cuartiles asignados son válidos exclusivamente para la región analizada, por lo que no es posible establecer comparaciones directas con comunas o UV de otras regiones. Cabe señalar que el porcentaje de población regional por cuartil se calcula a partir de la agregación de los resultados del IGVUST a nivel de UV.

Nota 4: La visualización ampliada de la capital regional se presenta con un sombreado gris difuminado en las áreas que no son parte del continuo de construcciones urbanas (CCU) resaltando los límites del consolidado urbano principal y facilitando la identificación de las unidades vecinales que componen la ciudad, ya sea en su totalidad o parcialmente.

## Región de Los Ríos

Mapa 16: IGVUST de la Región de Los Ríos a nivel de UV

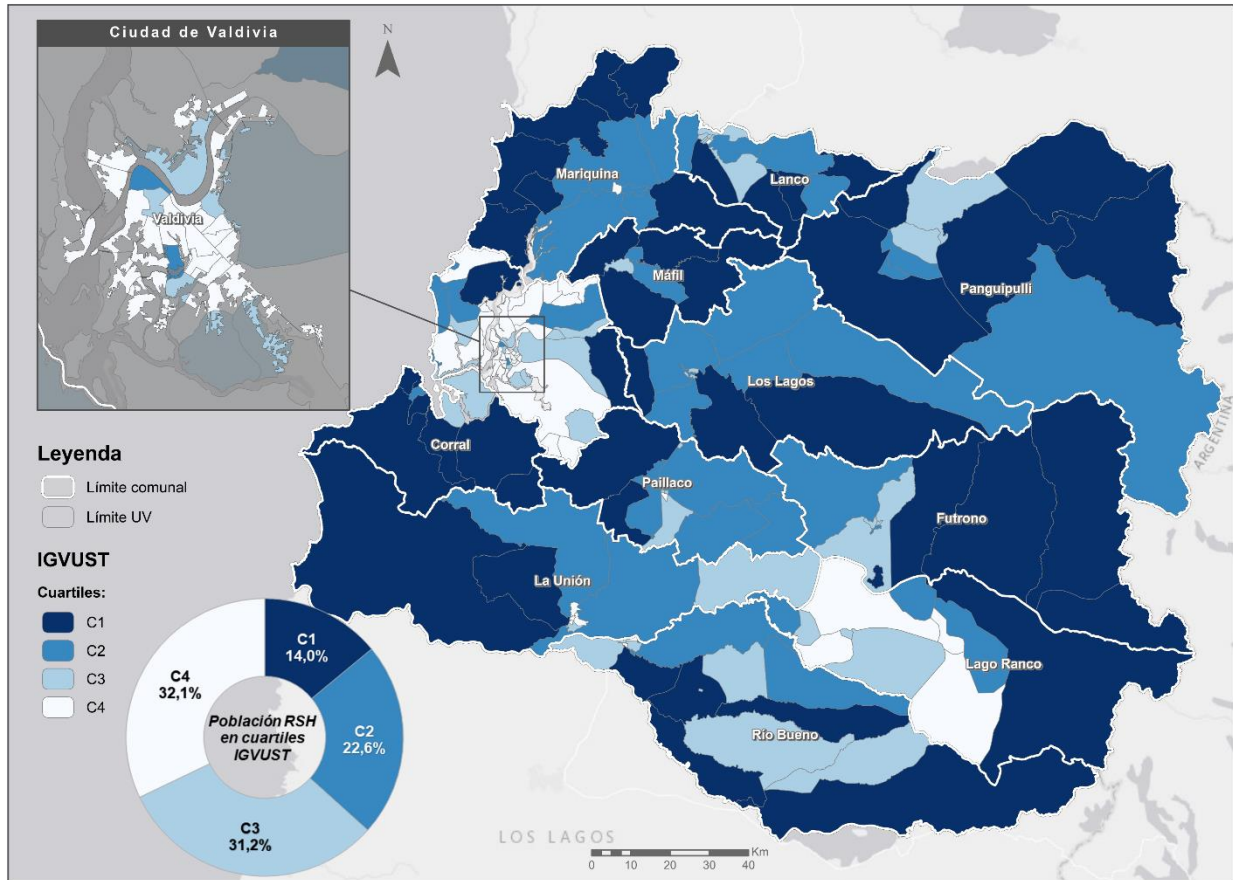

Fuente: Ministerio de Desarrollo Social y Familia con base en el Sistema de Indicadores de Vulnerabilidad Socioterritorial (SIVUST), octubre 2025

Nota 1: El mapa y los polígonos de la División Político-Administrativa (DPA) y de las Unidades Vecinales (UV) presentados tienen un carácter referencial, con fines exclusivamente representativos del IGVUST. De acuerdo con lo establecido en el DFL N°83 de 1979 del Ministerio de Relaciones Exteriores (artículo 2°, letra g), su uso no compromete, en modo alguno, al Estado de Chile respecto de límites o fronteras internacionales.

Nota 2: El mapa presenta los resultados del IGVUST calculado para la región a nivel de unidad vecinal (UV), de acuerdo con la última cartografía digital de UV del Registro Social de Hogares, vigente a octubre de 2025. Cada UV está coloreada según el cuartil obtenido al dividir la distribución regional del IGVUST por UV (C1, C2, C3 y C4), utilizando una escala de colores que varía desde el tono más oscuro (mayor vulnerabilidad) al más claro (menor vulnerabilidad).

Nota 3: Los cuartiles asignados son válidos exclusivamente para la región analizada, por lo que no es posible establecer comparaciones directas con comunas o UV de otras regiones. Cabe señalar que el porcentaje de población regional por cuartil se calcula a partir de la agregación de los resultados del IGVUST a nivel de UV.

Nota 4: La visualización ampliada de la capital regional se presenta con un sombreado gris difuminado en las áreas que no son parte del continuo de construcciones urbanas (CCU) resaltando los límites del consolidado urbano principal y facilitando la identificación de las unidades vecinales que componen la ciudad, ya sea en su totalidad o parcialmente.

## Región de Los Lagos

Mapa 17: IGVUST de la Región de Los Lagos a nivel de UV

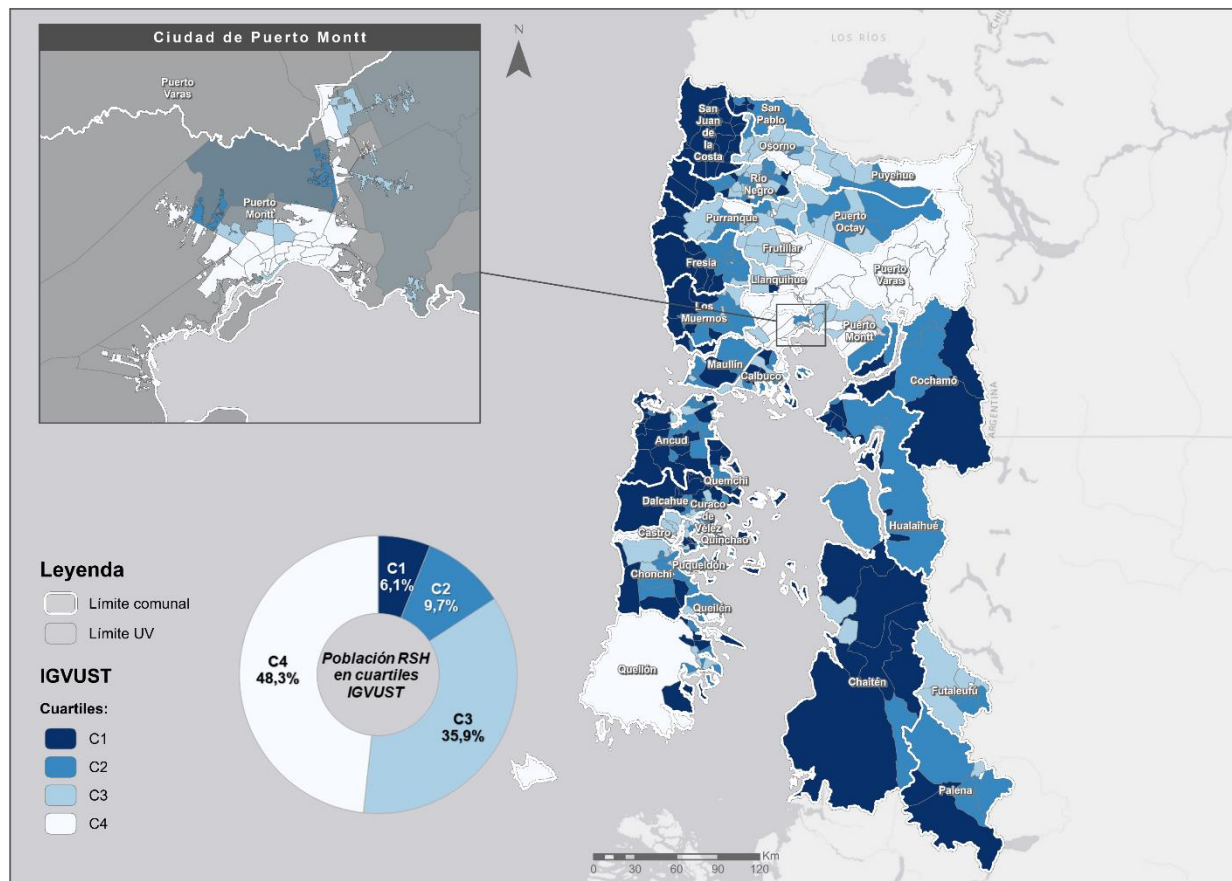

Fuente: Ministerio de Desarrollo Social y Familia con base en el Sistema de Indicadores de Vulnerabilidad Socioterritorial (SIVUST), octubre 2025

Nota 1: El mapa y los polígonos de la División Político-Administrativa (DPA) y de las Unidades Vecinales (UV) presentados tienen un carácter referencial, con fines exclusivamente representativos del IGVUST. De acuerdo con lo establecido en el DFL N°83 de 1979 del Ministerio de Relaciones Exteriores (artículo 2°, letra g), su uso no compromete, en modo alguno, al Estado de Chile respecto de límites o fronteras internacionales.

Nota 2: El mapa presenta los resultados del IGVUST calculado para la región a nivel de unidad vecinal (UV), de acuerdo con la última cartografía digital de UV del Registro Social de Hogares, vigente a octubre de 2025. Cada UV está coloreada según el cuartil obtenido al dividir la distribución regional del IGVUST por UV (C1, C2, C3 y C4), utilizando una escala de colores que varía desde el tono más oscuro (mayor vulnerabilidad) al más claro (menor vulnerabilidad).

Nota 3: Los cuartiles asignados son válidos exclusivamente para la región analizada, por lo que no es posible establecer comparaciones directas con comunas o UV de otras regiones. Cabe señalar que el porcentaje de población regional por cuartil se calcula a partir de la agregación de los resultados del IGVUST a nivel de UV.

Nota 4: La visualización ampliada de la capital regional se presenta con un sombreado gris difuminado en las áreas que no son parte del continuo de construcciones urbanas (CCU) resaltando los límites del consolidado urbano principal y facilitando la identificación de las unidades vecinales que componen la ciudad, ya sea en su totalidad o parcialmente.

## Región de Aysén del General Carlos Ibáñez del Campo

### Mapa 18: IGVUST de la Región de Aysén a nivel de UV

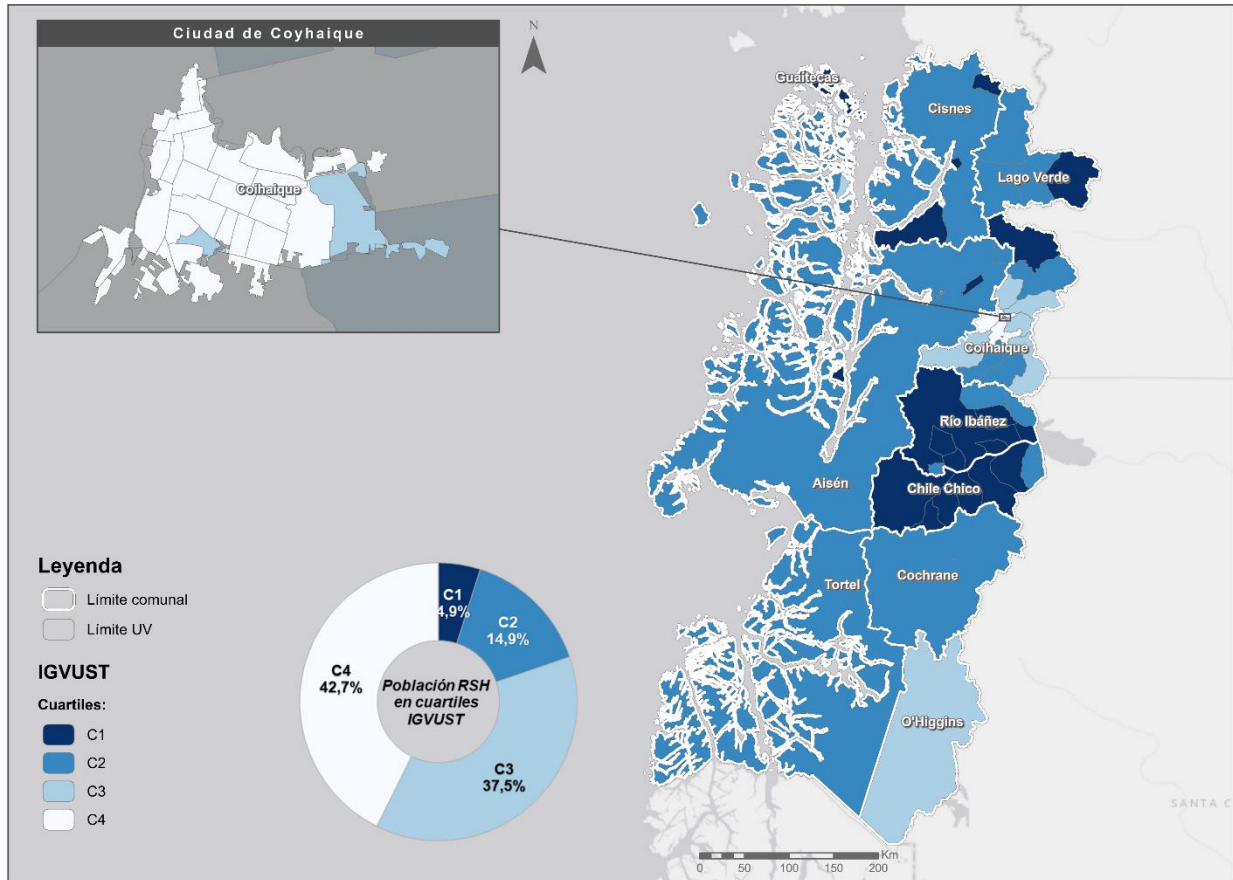

Fuente: Ministerio de Desarrollo Social y Familia con base en el Sistema de Indicadores de Vulnerabilidad Socioterritorial (SIVUST), octubre 2025

Nota 1: El mapa y los polígonos de la División Político-Administrativa (DPA) y de las Unidades Vecinales (UV) presentados tienen un carácter referencial, con fines exclusivamente representativos del IGVUST. De acuerdo con lo establecido en el DFL N°83 de 1979 del Ministerio de Relaciones Exteriores (artículo 2°, letra g), su uso no compromete, en modo alguno, al Estado de Chile respecto de límites o fronteras internacionales.

Nota 2: El mapa presenta los resultados del IGVUST calculado para la región a nivel de unidad vecinal (UV), de acuerdo con la última cartografía digital de UV del Registro Social de Hogares, vigente a octubre de 2025. Cada UV está coloreada según el cuartil obtenido al dividir la distribución regional del IGVUST por UV (C1, C2, C3 y C4), utilizando una escala de colores que varía desde el tono más oscuro (mayor vulnerabilidad) al más claro (menor vulnerabilidad).

Nota 3: Los cuartiles asignados son válidos exclusivamente para la región analizada, por lo que no es posible establecer comparaciones directas con comunas o UV de otras regiones. Cabe señalar que el porcentaje de población regional por cuartil se calcula a partir de la agregación de los resultados del IGVUST a nivel de UV.

Nota 4: La visualización ampliada de la capital regional se presenta con un sombreado gris difuminado en las áreas que no son parte del continuo de construcciones urbanas (CCU) resaltando los límites del consolidado urbano principal y facilitando la identificación de las unidades vecinales que componen la ciudad, ya sea en su totalidad o parcialmente.

## Región de Magallanes y de la Antártica Chilena

### Mapa 19: IGVUST de la Región de Magallanes y de la Antártica Chilena a nivel de UV

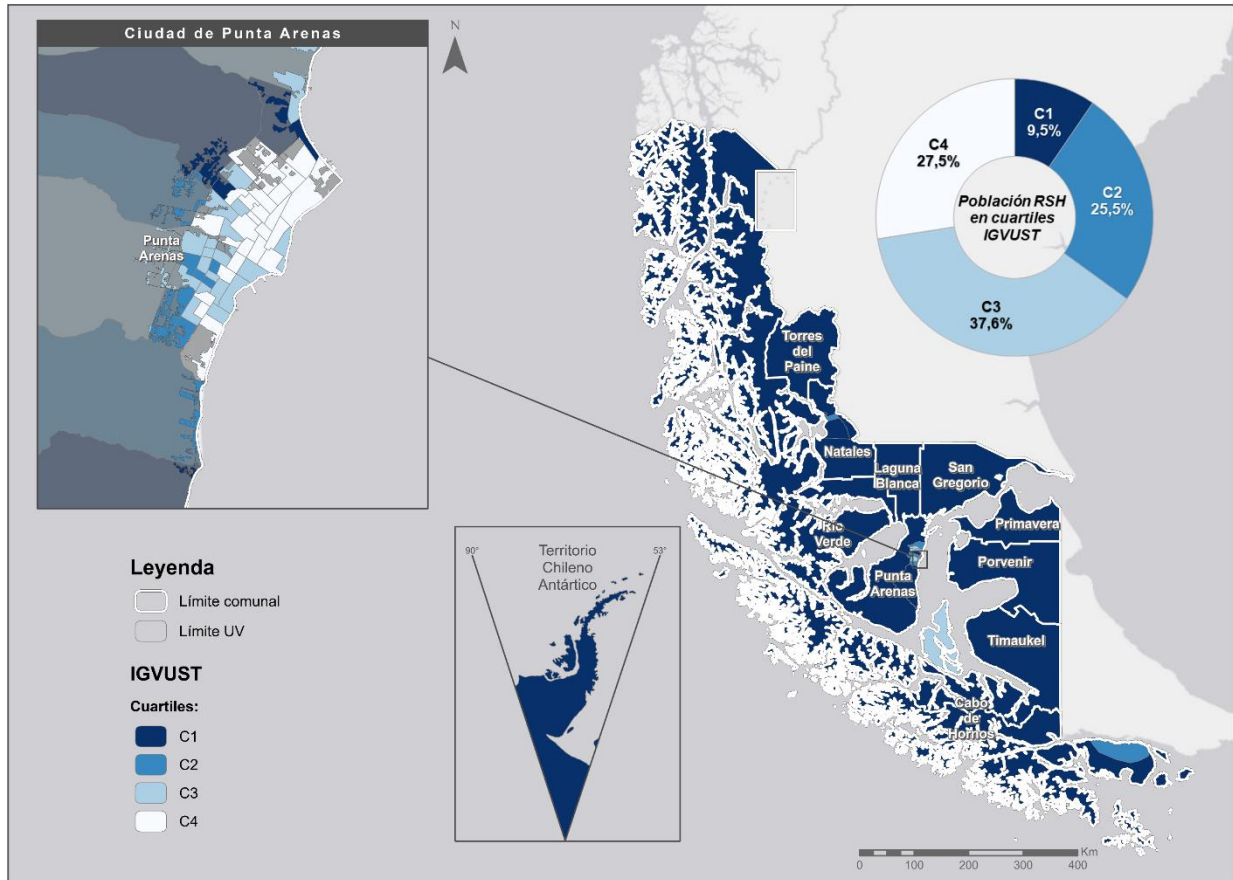

Fuente: Ministerio de Desarrollo Social y Familia con base en el Sistema de Indicadores de Vulnerabilidad Socioterritorial (SIVUST), octubre 2025

Nota 1: El mapa y los polígonos de la División Político-Administrativa (DPA) y de las Unidades Vecinales (UV) presentados tienen un carácter referencial, con fines exclusivamente representativos del IGVUST. De acuerdo con lo establecido en el DFL N°83 de 1979 del Ministerio de Relaciones Exteriores (artículo 2°, letra g), su uso no compromete, en modo alguno, al Estado de Chile respecto de límites o fronteras internacionales.

Nota 2: El mapa presenta los resultados del IGVUST calculado para la región a nivel de unidad vecinal (UV), de acuerdo con la última cartografía digital de UV del Registro Social de Hogares, vigente a octubre de 2025. Cada UV está coloreada según el cuartil obtenido al dividir la distribución regional del IGVUST por UV (C1, C2, C3 y C4), utilizando una escala de colores que varía desde el tono más oscuro (mayor vulnerabilidad) al más claro (menor vulnerabilidad).

Nota 3: Los cuantiles asignados son válidos exclusivamente para la región analizada, por lo que no es posible establecer comparaciones directas con comunas o UV de otras regiones. Cabe señalar que el porcentaje de población regional por cuartil se calcula a partir de la agregación de los resultados del IGVUST a nivel de UV.

Nota 4: La visualización ampliada de la capital regional se presenta con un sombreado gris difuminado en las áreas que no son parte del continuo de construcciones urbanas (CCU) resaltando los límites del consolidado urbano principal y facilitando la identificación de las unidades vecinales que componen la ciudad, ya sea en su totalidad o parcialmente.

## Referencias

Ministerio de Desarrollo Social y Familia (2025). Sistema de Indicadores de Vulnerabilidad Socioterritorial. Informe Metodológico. Departamento de Estudios. División de Políticas Sociales.

Ministerio de Vivienda y Urbanismo (2024). Dinámica de Crecimiento de los Asentamientos Urbanos de Chile. Medición 2022: Centro de Estudios de Ciudad y Territorio.

